ECOANALÍTICA

Informe Semanal

Año 7, Número 5
Semana II, Febrero 2011

La construcción de viviendas: El panorama no augura metas tan altas…

Por:
Asdrúbal Oliveros
Luis Pulgar
Equipo Ecoanalítica*

Edición:
Argelia Guédez

* Adriana Morillo y José Luis Saboin

© Ecoanalítica – Descargado por usuario no autenticado

Prohibida su reproducción y/o distribución

En vista de los objetivos definidos por el Gobierno para el ejercicio de la Ley Habilitante en términos de construcción de viviendas y modificaciones a la dinámica del sector inmobiliario, parece pertinente evaluar lo que ha sido el papel del Estado, de los constructores privados y de las inmobiliarias, y los posibles efectos de la aprobación de leyes como la Ley de Emergencia para Terrenos Urbanos y Vivienda o la Ley de Arrendamientos Inmobiliarios.

Lo que ha ocurrido

En los años de gestión del presidente Chávez el sector construcción ha tenido altos y bajos. En 1999 representaba un 6,2% del Producto Interno Bruto (PIB) de Venezuela, mientras que en 2010 representó el 6,5% y ha promediado 6,8% en ese período. Para los representantes del sector este porcentaje debería ser 8,0%.

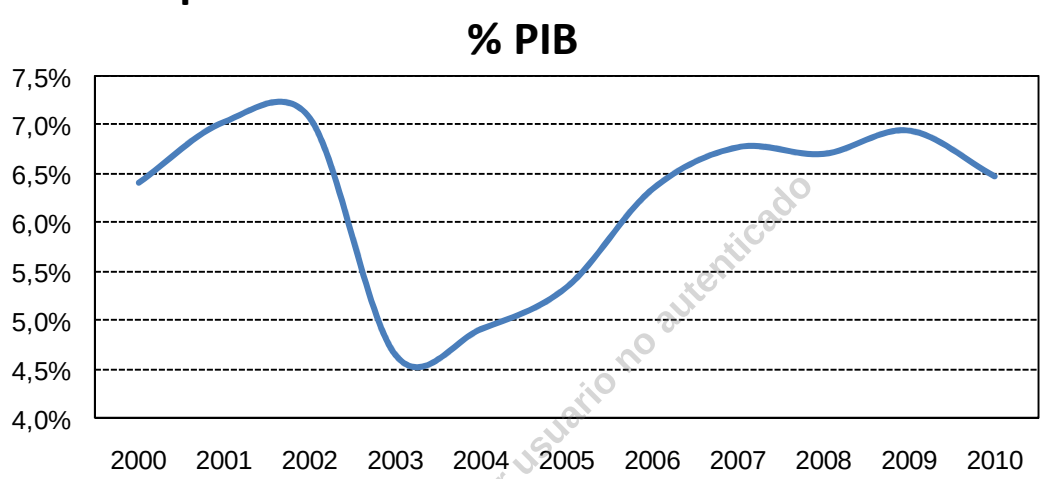

Fuentes: BCV y Ecoanalitica

© Ecoanalítica - Descargado por usuario no autenticado

La realidad es que el sector ha crecido un 48,8% entre 1999 y 2010. Sin embargo, si revisamos las cifras de este período se han construido en promedio un 25,7% menos viviendas que entre 1989 a 1999. Esto nos lleva a pensar que el impulso que tuvo el sector obedeció a la construcción de centros comerciales y a obras de infraestructura de una índole diferente a la de unidades habitacionales, o por lo menos el fuerte no estuvo en las viviendas populares.

Las cifras de 2010

Hasta la fecha solo se conocen las cifras correspondientes a los primeros tres cuartos del año 2010. Estas cifras muestran una caída de 32,4% en la construcción de viviendas. Se estima que en total la caída en la construcción de viviendas entre 2009 y 2010 fue de 38,0%.

Una cifra que activa aún más las alertas es el número total de viviendas que estaban en construcción en el tercer trimestre de 2010: 125.914 unidades habitacionales; de éstas, 87.379 correspondían al sector privado y 38.535 al sector público; sin embargo, estas cifras representan una caída de 11,5% para el primero y un incremento de 43,2% para el segundo. El sector privado sigue siendo responsable de la construcción de un 64,0% (promedio 2007-2010) de las viviendas que se terminan en Venezuela. Esto no es más que otro reflejo de lo que hemos venido diciendo sobre la creciente presencia del Gobierno en la dinámica económica del país, aunque sigue demostrándose la importancia de la empresa privada en el crecimiento económico. No es sorpresa para nadie que los objetivos del

Gobierno apuntan a que la participación del sector privado en la economía sea otra.

Viviendas construidas por sector (Unidades)

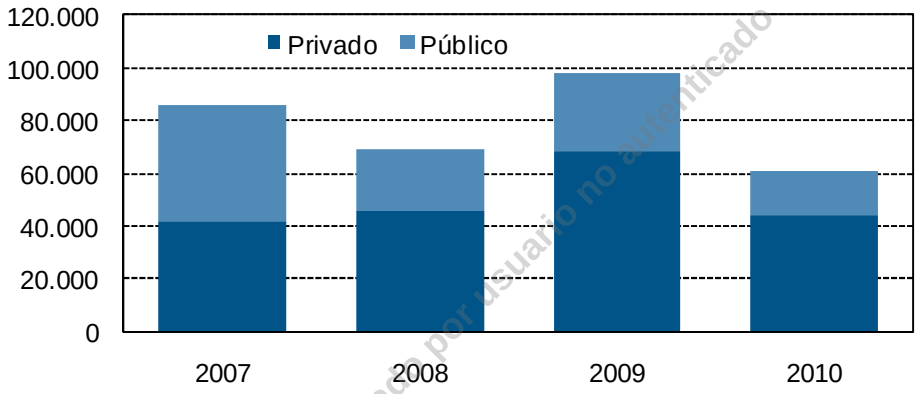

Fuentes: CVC y Ecoanalítica

© Ecoanalítica - Descargado por usuario no autentificado

Las razones del desempeño

Entre las razones para una caída tan fuerte en la construcción de viviendas en 2010 estaría, ante todo, la crisis eléctrica que provocó que los primeros dos trimestres fuesen significativamente menores. En segundo lugar, estaría la crisis de insumos que prevalece en el sector debido a la complicada situación que está atravesando la industria nacional y la dificultad en la obtención de divisas para la importación de los productos. Finalmente, en tercer lugar, pero indudablemente la razón más importante para la desaceleración del sector, está la imposibilidad de aumentar los precios de los inmuebles a pesar de las variaciones en el Índice de Precios al Consumidor durante el transcurso de la construcción.

Este último factor condujo al retraso en la culminación de una gran cantidad de viviendas por parte del sector privado, hecho que fue utilizado por el presidente Chávez para declarar la expropiación de muchos inmuebles, además de la realización de una campaña de desprestigio y ahora persecución de los contratistas de estos proyectos.

¿A dónde va a parar esto? La nueva "Ley de Emergencia"

Esta situación, impulsada por la crisis de las lluvias de finales de 2010, ha sido utilizada por el presidente Chávez como excusa para la promulgación de la Ley de Emergencia para Terrenos Urbanos y Vivienda. Por medio de este instrumento legal el Estado toma la potestad de acelerar todas las acciones que considere pertinentes con el fin de *"asegurar el derecho de las familias venezolanas a una vivienda digna para su buen vivir".* Bajo esta

premisa, el presidente Chávez plantea una meta de construcción de soluciones habitacionales para 2011 de 150.000 unidades

El artículo 8 de la ley específica que quedan afectadas todas las tierras públicas o privadas con vocación para la construcción de viviendas que estén ociosas o subutilizadas (incluye inmuebles privados ociosos). El texto indica que el Estado podrá decretar la creación de zonas de emergencia para la ocupación de terrenos urbanos aptos para viviendas.

El artículo 13 indica que declarada la emergencia por catástrofes, calamidades o acontecimientos que puedan producir daños en las viviendas, haciéndolas inhabitables, el Ejecutivo Nacional podrá decretar la ocupación temporal de bienes inmuebles que se encuentren en estado de abandono y que puedan servir de habitación a los “adjudicados”.

No solo faculta la expropiación … nuevas regulaciones …

Además, el Gobierno regula la preventa y crea la “Moneda de la Construcción” como índice de valor oficial para las operaciones inmobiliarias. Este nuevo indicador surge como respuesta a la prohibición del cobro del IPC. Sin embargo, será ajustado cada año por el Instituto Nacional de Tierras Urbanas y el aumento tomará en cuenta los estudios vinculados *"con los factores que inciden en los costos promedios para la construcción de viviendas"*. La propuesta indica que "todos los contratos de opción de compra venta de viviendas en construcción estipularán su precio en Moneda de la Construcción".

©Ecoanalítica - Uso exclusivo por usuario no autorizado

En la ley se prevé la regulación de los precios de materiales e insumos de construcción, además de la creación de empresas mixtas estatales de construcción y proveedoras de materiales. Recordemos que el Gobierno ya maneja gran cantidad de compañías productoras de insumos para la construcción, como la industria cementera y el acero.

Finalmente, en este nuevo instrumento queda establecido que en los contratos se deberán incluir los plazos de entrega de las obras y la protocolización del documento. Las opciones de compra-venta tendrán un plazo de 120 días.

Y otros sectores también están comprometidos

En el artículo 18 de la ley se ordena a la banca pública y privada la creación de otra cartera, además de la ya existente, para créditos destinados a financiar los proyectos habitacionales que determine el Gobierno. En el texto se indica que próximamente el Ejecutivo fijará el porcentaje de dicha gaveta. Sin embargo, vale la pena destacar que en la cartera hipotecaria obligatoria actual se exige a cada banco destinar 10%

de sus ingresos a créditos para adquisición de viviendas y financiamientos para el constructor.

En nuestra opinión, como ya lo hemos manifestado anteriormente, este tipo de medidas solo conducen a un mayor nivel de burocracia y a un *credit crunch* para la economía en general. Los bancos tendrán serias complicaciones a la hora de conseguir buenos créditos para la construcción, por lo cual limitarán la otorgación de créditos a cualquier sector.

Además viene la modificación a Ley de Arrendamiento

El presidente Chávez ya ha anunciado la emergencia que existe en la promulgación del nuevo proyecto de Ley de Arrendamiento cuyo objetivo será la protección de los inquilinos contra *"los desalojos compulsivos que se han agravado en los últimos meses cuentan con la complicidad del Poder Judicial y las organizaciones que amparan a los propietarios de viviendas".*

En este sentido el presidente Chávez está preparando unas modificaciones en la Ley para frenar lo que denominó desalojos arbitrarios en el mercado de arrendamientos y para fijar precios en el mercado secundario. En consecuencia, el Tribunal Supremo de Justicia (TSJ) instó, mediante un oficio enviado a los jueces, a limitar temporalmente las medidas judiciales sobre aquellos inmuebles destinados a vivienda familiar, acción que implicó la suspensión de desalojos de casas alquiladas, así como las invasiones y las ejecuciones de hipotecas.

© Ecoanalítica - Descargado por usuario no autenticado

¿Qué podemos concluir por ahora?

En ***Ecoanalítica*** pensamos que las expropiaciones y la gran cantidad de regulaciones han provocado una gran incertidumbre en el sector construcción y han cercado los incentivos a realizar inversiones en inmuebles. En vez de promover el crecimiento en las inversiones para la conclusión de nuevas viviendas, estas condiciones pueden conducir a un escenario contrario, donde el sector privado deje de participar en la construcción de unidades habitacionales.

Las consecuencias de que el sector privado deje de participar en la construcción de viviendas son demasiado graves como para que el Gobierno decida no alcanzar acuerdos. Además, con una meta señalada por el presidente Chávez de construir 150.000 viviendas para 2011, cuando en 2009 se terminaron 98.343 unidades entre sector privado y público, en ***Ecoanalítica*** pensaríamos que es imposible sin una flexibilización de las reglas. Estas nuevas reglas generarán mayor burocracia y crearán mayores riesgos para las inversiones, los cuales ya eran relativamente

altos, pero se compensaban con ganancias que ahora no se ven tan posibles.

Pensamos que vale la pena repetir que bajo un esquema así no solo el sector privado se verá menos incentivado a invertir, sino que también tendrá acuarteladas las posibilidades de conseguir financiamiento para ello, ya que la capacidad de generación de ganancias se está viendo cada vez más comprometida.

© Ecoanalítica – Descargado por usuario no autenticado

Tips Económicos

INPC repunta 2,7% en enero. El Índice Nacional de Precios al Consumidor experimentó en el mes de enero un alza de 2,7% en su variación intermensual, variación que fue significativamente mayor que 1,8% del mes de diciembre y que el 1,7% registrado en enero de 2010; con ello, la variación interanual de este indicador se ubica en 28,5% y supera la reportada en diciembre de 2010 de 27,2%.

El IPC del AMC aumentó un 28,9% en los últimos doce meses. El BCV indicó en su reciente informe mensual que la variación intermensual del IPC del Área Metropolitana de Caracas se ubicó en 3,6% durante el mes de enero, aumentando en 1,9 puntos porcentuales (pp) respecto al mes de diciembre, cuando cerró en 1,7%. Con este resultado, la variación interanual del IPC del AMC se coloca en 28,9%.

La inflación en las principales ciudades del país se comportó de la siguiente manera: Maracaibo, 1,6%; Ciudad Guayana, 1,9%; Maracay, 2,1%; Barcelona-Puerto La Cruz, 2,1%; Barquisimeto, 2,2%; San Cristóbal, 2,2%; Valencia, 2,4% Maturín, 2,6%; y resto del país, 2,7%. Los mayores registros del mes corresponden a Mérida, con 2,8%, y Caracas, con 3,6%, ambos superiores al resultado nacional.

El núcleo inflacionario también repuntó durante enero. La variación intermensual del núcleo inflacionario registró un aumento de 0,5 puntos porcentuales durante el primer mes del año, para ubicarse en 2,3%. De esta forma la variación interanual del núcleo inflacionario alcanza el 27,8%.

Índice de precios al mayor para enero. La medición del índice de precios al por mayor (IPM) con impuesto nos indica que la inflación de enero fue de 2,9%, y al realizar la comparación interanual tenemos que la inflación fue de 28,7%. Al desagregarlo en IPM nacional y de importaciones tenemos que fue de 2,7% y 4,1%, respectivamente.

Los índices de escasez y diversidad retrocedieron durante el mes de enero. De acuerdo con la información suministrada por el BCV, el índice de escasez del mes de enero retrocedió 0,7 puntos porcentuales (pp), al descender de 13,3% a 12,6%. Asimismo, el índice de diversidad de productos experimentó una disminución durante este mismo período, al bajar su indicador de 149,5 en diciembre a 146,5 durante el mes de enero.

Índice de remuneraciones de los asalariados. Las cifras publicadas por el Banco Central de Venezuela (BCV) muestran que entre el primero y último trimestre del año

© Ecoanalítica. Prohibido su uso sin autorización

pasado el índice de remuneraciones a los asalariados alcanzó un acumulado de 22,2%, lo que en términos reales representó una caída de -4,7%.

Índice de remuneraciones por sector institucional. Las cifras del Banco Central de Venezuela sobre remuneración a los asalariados por sectores indican que para el sector privado la variación acumulada de 2010 fue de 26,0%, mientras que el mismo indicador para el sector público fue de 14,3%. Cifras que en términos reales señalan una caída de -1,7% para el sector privado y de -10,9% para el sector público.

S&P afirma que las calificaciones de riesgo sobre Venezuela no se han modificado. Esto ante un panorama cambiante, aprobación de leyes arbitraria, controles de precios, el cerco al sector privado sumado a la incertidumbre política, entre diversos factores debilitan y perjudican las percepciones y calificaciones de de riesgo de Venezuela.

Ganancias súbitas del cuarto trimestre suman US$845 millones. El ingreso extraordinario por los altos precios de los hidrocarburos debe ubicarse alrededor de los US$845 millones en el cuarto trimestre de 2010. Con un promedio de 2,27millones de barriles diarios (según una auditoría independiente), el ingreso extraordinario por la exportación de crudo y productos derivados se acercaría a unos US$151 millones en octubre, US$241 millones en noviembre y US$453millones en diciembre de 2010 para sumar US$845 millones en el trimestre.

El Ejecutivo descarta ajuste tributario. El pasado 4 de enero el presidente Hugo Chávez descartó el ajuste tributario, debido a que el precio del barril estaba por encima de los US$85/bl, y anunció que los recursos que se requerirán para atender la emergencia generada por las lluvias serán aportados por la industria petrolera. Ante las peticiones, Pdvsa está utilizando todas las fuentes de fondos disponibles para atender las solicitudes del Gobierno central.

La industria petrolera retiró del FEM US$829 millones. El pasado jueves, la estatal petrolera retiró del Fondo de Estabilización Macroeconómica US$829millones, de los US$832 millones que tenía en esa cuenta, para entregárselos al Ejecutivo Nacional a fin de habilitar refugios. Con este último traspaso, Pdvsa ya le ha canalizado al Gobierno US$3,5 millones en un lapso de tres meses. Esos recursos, que se han desembolsado de manera adicional a la contribución fiscal, han surgido del FEM, de la emisión de bonos en dólares realizada en octubre de 2010, de la venta de la refinería alemana y del Fondo Independencia (mecanismos en el cual se deposita el diferencial cambiario).

BCV entregará VEB 12 millones por utilidades del segundo semestre de 2010. El Banco Central de Venezuela sigue siendo una fuente confiable de ingresos para el Gobierno nacional gracias a la entrega de utilidades que traspasará cuando el

© Ecoanalítica - Descargado por usuario no autorizado

Ejecutivo Nacional así lo disponga. El BCV informó en sus estados financieros del segundo semestre de 2010 que al 31 de diciembre del año pasado acumuló utilidades por VEB 12 millones. Esta cifra es 29% menor que las utilidades reportadas en el segundo semestre de 2009, la cuales sumaron VEB 17 millones.

BCV facilitó la colocación de bonos del Gobierno. Desde finales de 2009, el BCV se aseguró de que el dinero que los bancos no otorgan en créditos no tuviese otro destino que los bonos y letras del tesoro que emite el Ministerio de Finanzas; para lograr este objetivo, el Banco Central disminuyó el uso de los papeles para absorber dinero del mercado y que tienden a competir con los bonos que necesita colocar Finanzas. Para asegurarse de que no habría más opción que los bonos de Finanzas, le indicó a los bancos que el saldo de títulos del BCV en el portafolio no puede superar el monto registrado en noviembre de 2009.

…Gracias a estas medidas, en 2010 el monto del dinero colocado por las torres bancarias en bonos y letras del tesoro emitidos por Finanzas crece 123%, lo que equivale a pasar de VEB 20.735 millones a VEB 46.311 millones, según datos de la Superintendencia de Bancos.

Canasta alimentaria familiar de enero creció 0,4%. Según el Cendas, el costo de la canasta alimentaria familiar de enero de 2011 se ubicó en VEB 2.810,4, lo que presenta un incremento de VEB 12,4, un 0,4%, con respecto al mes de diciembre de 2010. La variación interanual del costo de la canasta alimentaria para el período enero 2011 y enero 2010 es de 39% (VEB 789,16), lo que representa el 64,5% de un salario mínimo. Según el análisis del Cendas, aumentaron de precio ocho rubros de la canasta alimentaria, entre los que están: azúcar y sal (11,4%), pescados y mariscos (4,6%), salsas como mayonesa (3,6%). Además, se detectó una brecha entre los precios controlados y los precios de mercado de 76,2%.

Tasas de interés. La tasa de interés activa en la cuarta semana del mes de enero fue 17,7%, bajando 0,5 puntos porcentuales respecto a la semana previa. Mientras que, la tasa de depósitos a plazo y la pasiva se ubicaron en 14,5% y 12,6% respectivamente.

Reservas internacionales. Las reservas internacionales decrecieron en 1,0% al disminuir de US$29.634 millones durante la cuarta semana del mes de enero a US$29.349 millones durante la primera semana del mes de febrero. Comparadas con igual período del año anterior, las reservas internacionales muestran una caída de 8,8%. El pasado 28 de enero fueron retirados US$829 millones del FEM según solicitud del Ministerio de Finanzas e instrucciones de Pdvsa para ser entregados al Ejecutivo.

© Ecoanalítica - Descargado por usuario no autorizado

Liquidez monetaria. La Liquidez monetaria en la tercera semana de enero se incremento en 0,01% respecto de la semana anterior, al ubicarse en VEB 292.556 millones. M2 aumento 24,3% en la relación al mismo período de 2010.

Lo negociado por el Sitme. Hasta la fecha se han negociado US$5.852 millones a través del Sistema Integrado de Transacciones en Moneda Extranjera (Sitme), con un promedio diario de US$34,4 millones, bajo un tipo de cambio implícito de VEB 5,3/US$. En la semana anterior se negociaron US$146,3 millones, US$0,9 millones menos que la semana anterior cuando se tranzaron US$147,3 millones.

Tips Petroleros

© Ecoanalítica - Descargado por usuario no autenticado

La exportación de crudo a EE.UU. se recupera. De acuerdo con la Administración de Información de energía (EIA, por sus siglas en inglés), en noviembre de 2010 Venezuela exportó un promedio de 942 kb/d que, en comparación con el mes de noviembre de 2009 (874 kb/d), representa un incremento de 7,7%, y un incremento de 12 kb/d con respecto al volumen promedio exportado en el mes de octubre de 2010. Cabe destacar que el incremento interanual de 7,7% es debido a que el nivel de exportaciones que se utiliza como comparación (el de noviembre de 2009), fue el más bajo desde enero de 2003, en pleno paro petrolero.

EE.UU. reduce sus importaciones de crudo en la última semana de enero. De acuerdo con la EIA, las importaciones totales de crudo de EE.UU. cayeron en 371 kb/d durante la semana que culminó el 28 de enero de 2011. La reducción de las importaciones se manifestó en las compras realizadas a Canadá y Nigeria, mientras que las importaciones provenientes de Arabia Saudita, México y Venezuela presentaron incrementos, aunque no en magnitud suficiente para cambiar el signo negativo del efecto neto en importaciones.

Venezuela detiene exportación de combustible a Nicaragua. Pdvsa decidió suspender hace tres semanas el envío de aproximadamente 28 kb/d de combustibles (gasolina y diesel) a Nicaragua a través de la empresa Albanisa, como medida de presión para que los registros contables de Alba Petróleos fueran revisados exhaustivamente. Pdvsa halló irregularidades en una auditoría hecha a esta empresa, entre las que destacan que no se entregó toda la información requerida para la auditoría.

En marzo o abril estará todo listo para la refinería Abreu e Lima. De acuerdo con las declaraciones del Presidente de Pdvsa y Ministro de Energía y Petróleo, para el

mes de marzo o abril Pdvsa habrá cumplido con todos los requisitos necesarios para asumir el 40% de la refinería Abreu e Lima, que será construida en el noreste de Brasil junto con su par Petrobras. Para este proyecto Pdvsa aportará el 40%, es decir, US$480 millones este año, y Petrobras el restante 60%, del costo total del proyecto que se estimó en US$4.000 millones en 2007. La planta que estará situada en el estado de Pernambuco procesará unos 200 kb/d de crudo; inicialmente se preveía que iniciara operaciones a finales de 2011, pero las obras se han retrasado con respecto al cronograma original.

Pdvsa deberá invertir más de US$70.000 millones para cumplir con planes de la FPO. Para cumplir con los planes de inversión de la Faja Petrolífera del Orinoco (FPO), Pdvsa deberá aportar más de US$70.000 millones durante los próximos seis años, ya que de acuerdo con la planificación, la compañía nacional petrolera deberá tener una participación mayoritaria en todos los proyectos. La ejecución de estos planes en el plazo originalmente acordado luce cuesta arriba debido a la situación financiera de Pdvsa.

Ramírez dice que el petróleo podría llegar a US$200/bl. El ministro de Energía y Petróleo y presidente de Pdvsa, Rafael Ramírez, comentó a Reuters que el precio del barril de petróleo podría llegar a US$200/b si el Canal de Suez, controlado por Egipto, fuera cerrado como consecuencia de la crisis política de dicho país; sin embargo, dicho suceso es altamente improbable.

Ingresos de Pdvsa se incrementaron 28% en 2010. Rafael Ramírez también comentó que los ingresos consolidados de Pdvsa subieron 28% en 2010, alcanzando US$96.110 millones, frente a los US$74.996 millones de 200.

Cestas internacionales. A la hora de cierre del mercado en Nueva York, el WTI se cotizó este jueves 10 de febrero en US$87,8/bl mostrando un descenso de 5,5% con respecto a los US$102,1/bl al cierre del jueves pasado. Por su parte, el Brent bajo en 0,2% para situarse en US$102,3/bl, si lo comparamos con la semana previa, cuando registró US$97,3/bl.

Precio de la cesta local. El precio de la cesta venezolana descendió durante la reciente semana, al cerrar en US$87,6/bl el pasado viernes 4 de febrero, disminuyendo en US$ 3,7, o 1% respecto a los US$ 86,8/bl registrados en la semana previa. Entretanto, el promedio anual de la cesta petrolera venezolana se ubica en US$ 85,8/bl.

© EcoAnalítica - Uso restringido por usuario no autenticado

Tips Sectoriales

Cadivi aprobó un 40% menos para el sector de telecomunicaciones durante 2010. Al cierre de septiembre, cuando prácticamente asignan las últimas divisas del año, pues el resto, si se logra, es para desembolsos de inicios del año siguiente, las empresas de telecomunicaciones (sin incluir a CANTV), entre ellas televisión por suscripción, telefonía móvil y fija e Internet, recibieron aproximadamente US$638 millones, un 40% menos que lo asignado en 2009, cuando se les aprobó unos US$1.000 millones. Sin embargo, si se compara con el otorgamiento de divisas de 2008 (US$1.600 millones), la caída es superior al 50%.

En 2010 la deuda del Estado con la banca aumentó 50%. Aunque el año pasado el precio del petróleo se cotizó en US$72/bl, el Gobierno necesitó más dinero para cubrir el gasto y recurrió a importantes operaciones de endeudamiento. Según las estadísticas de la Superintendencia de Bancos, la factura que el Estado debe a las entidades financieras por el concepto de bonos y letras del tesoro ha aumentado en 50% al pasar de VEB 41.256 millones al cierre de 2009 a VEB 61.825 millones en 2010. Queda en claro que la banca pública cumple una función esencial en el bombeo de recursos al Gobierno.

Bancos ayudarán a construir un millón de casas en cuatro años. Tras asegurar que la banca privada "seria" no es cómplice de la estafa inmobiliaria, el presidente de la Asociación Bancaria de Venezuela (ABV), Juan Carlos Escotet, aseguró que el sector que él representa está dispuesto a colaborar con el Estado en la construcción de un millón de viviendas en un período de cuatro años.

Disminución de la producción de CVG Carbonorca no sólo es por problemas de índole laboral. Los trabajadores de la productora de ánodos de carbón, CVG Carbonorca, mantienen en condiciones mínimas de producción las operaciones de la estatal, pues aún no han cobrado sus quincenas. No obstante, el reclamo trasciende el plano salarial, pues aún se encuentran problemas de fondo como el suministro de insumos (existe insuficiencia de coque de petróleo) y la creación de proyectos necesarios para reducir los costos de producción, entre otros.

Alcasa y Venalum también operan en niveles mínimos. Las gestiones emprendidas por los sindicatos de CVG Venalum en Caracas no dieron resultados. En la actualidad, las protestas en la reductora de aluminio están radicalizadas y los trabajadores impidieron el paso a la planta, con lo que las operaciones se mantuvieron en condiciones mínimas. Entre sus reclamos están la discusión del contrato colectivo, la *meritocracia* y la aplicación del tabulador.

© Ecoanalítica – Descargado por usuario no autenticado

Ventas de cemento cayeron 10% durante 2010. La construcción en 2010 terminó con una caída de 7,2% y en ese retroceso incidió la menor producción de insumos esenciales como cabillas y cemento. Los constructores han señalado, en reiteradas oportunidades, que las fallas en los suministros de los materiales se han agudizado y las cifras de las empresas cementeras (Cementos Venezuela, Fábrica Nacional de Cementos e Invecem) dan muestra clara de ello. Los datos reflejan que en 2010 las ventas se contrajeron un 10% y pasaron de 7,9 millones de toneladas a 7,1 millones de toneladas en 2010.

Continuarán las investigaciones y las detenciones de estafadores inmobiliarios. En los próximos días se realizará en el país una serie de allanamientos y detenciones de personas involucradas en los casos de las estafas inmobiliarias, según informó el director nacional del Cuerpo de Investigaciones Científicas Penales y Criminalísticas (CICPC), comisario general Wilmer Flores Trosel.

Trabajadores de Heinz se mantendrán en protesta. Aún cuando la Inspectoría del Trabajo no autorizó el pliego conflictivo solicitado por el sindicato de Alimentos Heinz, los trabajadores mantendrán sus protestas en la planta situada en el estado Carabobo hasta obtener una respuesta satisfactoria a sus exigencias. Alimentos Heinz señaló en un comunicado que se publicó recientemente en varios periódicos de circulación nacional que la huelga es ilegal, pues no se encuentra autorizada por la Inspectoría del Trabajo.

Sindicatos de Heinz y Coca-Cola no buscan la expropiación. En Carabobo actualmente se desarrollan conflictos laborales en Heinz, Coca Cola Femsa y Pirelli, tres de las empresas más grandes de la región. Al menos en los dos primeros casos no descartan acudir a las altas esferas del Ejecutivo para resolver sus problemas, mientras que la cauchera prefiere guardar estrategias para aplicarlas durante la negociación del contrato.

Producción de Pirelli cae 50% por protestas laborales. Desde diciembre del año pasado los trabajadores del fabricante de cauchos Pirelli dejaron de laborar sobretiempo en protesta por la negativa de la empresa a cumplir con acuerdos laborales previos. La medida ha provocado una caída de 50% de la producción de neumáticos de esa marca.

OIT solicita al Gobierno aceptar que venga una misión a Venezuela. La Organización Internacional del Trabajo (OIT) instó al Gobierno a aceptar la visita de una misión al país en aras de chequear la situación de las condiciones laborales en Venezuela. La Comisión de Expertos en Aplicación de Convenios y Recomendaciones de ese organismo recopila los casos que han denunciado los gremios sindicales y empresariales en los últimos años, entre ellos, el asesinato de

© Ecoanalítica. Descargado por usuario no autenticado

dirigentes sindicales, las restricciones del derecho a la protesta, las detenciones de dirigentes sindicales y los procesos judiciales contra dirigentes y empresarios.

Asamblea dará prioridad a la Ley de Arrendamiento de Inmobiliario. El presidente de la Asamblea Nacional, Fernando Soto, se reunió con representantes del Movimiento de Pobladores y de la Red Metropolitana de Inquilinos, quienes están preparando la reforma de la Ley de Arrendamientos Inmobiliarios. El parlamentario explicó que una vez recibida la propuesta de las organizaciones, el texto pasará a revisión. Agregó que "discutiremos esta ley con la urgencia parlamentaria que requiere, mientras sea presentado a la Asamblea Nacional"; sin embargo, no descartó la posibilidad de que el cambio de ese texto sea aprobado a través de la Ley Habilitante.

Trabas en importaciones merma oferta de leche. La reposición de inventarios tanto de materia prima como de empaques se ha visto afectada por el ajuste que realizó el Gobierno en la tasa oficial de cambio a principios de este año. De acuerdo con las declaraciones emitidas por Roger Figueroa, presidente de la Cámara Venezolana de Industrias Lácteas (Cavilac), los proveedores han tenido dificultad para importar empaques saché y latas para envasar la leche en polvo, así como los plasticubiertos para la leche y los jugos pasteurizados como consecuencia del ajuste cambiario.

Sector azucarero en la mira del Gobierno. El miércoles en la noche, el presidente Hugo Chávez ordenó investigar al Central El Palmar, ubicado en el estado Aragua, a fin de constatar "si los empresarios violentan los derechos de los trabajadores". El mandatario agregó que de confirmar la existencia de irregularidades en el procesamiento y pago del costo de la caña, este central sería expropiado.

Plan Bienal consolida modelo agrícola socialista. En el marco del Plan Bienal para la producción de alimentos 2011-2012, el Ministerio de Agricultura y Tierras se ha planteado como meta incrementar 8% la producción pecuaria en 2011, y otro 18% en 2012, mediante la consolidación de infraestructura de apoyo a la producción nacional y reposición del inventario de semovientes afectados en el invierno 2010.

FAO advierte que valores de los *commodities* se mantendrán en alza. Los precios de la leche, el maíz y el arroz en el mercado internacional se han visto afectados en la última semana tanto por el efecto del clima en las zonas productivas, como por el comportamiento del dólar y las limitaciones en las exportaciones.

La crisis en Egipto impulsa alza en combustible y alimentos. La crisis en Egipto y la incertidumbre sobre su desenlace están provocando aumentos de los precios de combustibles y alimentos y causando temor de que se extienda a sus vecinos, quienes controlan gran parte de la oferta mundial de petróleo.

© Ecoanalítica – Documento para uso exclusivo no autorizado

Producción de acero líquido de Sidor cayó 41,9% en 2010. La Siderúrgica del Orinoco "Alfredo Maneiro" (Sidor) cerró 2010 con una producción de 1,8 millones de toneladas de acero líquido, lo que equivale a una caída de 41,9% en relación con 2009, cuando la producción cuantificó 3,1 millones de toneladas.

Mercado automotor registra una caída de 21,6% en sus ventas con respecto a igual mes del año anterior. Según el más reciente boletín emitido por Cavenez, las ventas de vehículos nuevos cayeron en 21,6% en enero de 2011, con respecto al mismo período del año pasado, al comercializar un total de 5.803 unidades. En el segmento de autos nacionales la contracción fue de 27,1%, al descender de 6.640 carros vendidos en enero a tan sólo 4.480 en el mes pasado. En el rubro de los importados se registró un salto de 26,5%, al vender 202 automóviles más que el año pasado.

Se ensamblaron 1.203 vehículos más que en el primer mes de 2010. En el primer mes del año la producción de vehículos aumentó 25,92% con respecto al mismo período del año pasado, según la Cámara Automotriz de Venezuela (Cavenez). De acuerdo con el informe del gremio, en enero se ensamblaron 5.845 automóviles, lo que supone 1.203 unidades más que en el mismo mes de 2010.

El nivel de agua en el embalse del Guri comienza a descender. El embalse de Guri, conjuntamente con el resto de la fuente hidroeléctrica en el Bajo Caroní, comienza a declinar sus niveles como suele ser habitual en el ciclo de verano. La presa inició el año con una cuota de 271,01 metros sobre el nivel del mar (msnm) y a finales de enero ya se ubicaba en 269,85 (msnm), lo que indica una disminución de 1,16 metros en un mes; sin embargo, estas cifras son extraoficiales, pues el Centro Nacional de Gestión (CNG) tiene más de 70 días sin informar al país el comportamiento del Sistema Eléctrico Nacional (SEN).

Ley de Emergencias de Terrenos y Vivienda incluye vías para agilizar las expropiaciones. El marco legal, vigente desde el 29 enero, establece medidas preventivas y allí se incluyen ocupaciones de urgencia y temporales. En la Ley de Expropiaciones por Causa de Utilidad Pública están previstas las ocupaciones previas y temporales, de manera que la nueva Ley de Emergencia incorpora una nueva figura: las ocupaciones de urgencia, lo que garantiza mecanismos expeditos para expropiar.

Presidente aprueba VEB 3.000 millones para soluciones habitacionales. El presidente de la República, Hugo Chávez, anunció por medio de su cuenta en la red social Twitter la aprobación de VEB 3.000 millones para la construcción de 40.000 viviendas.

© EcoAnalítica. Descargado por usuario no autorizado

Seniat cierra 79 comercios en Zulia, Lara, Falcón y Miranda. En la continuación del operativo de verificación de deberes formales, el Servicio Nacional Integrado de Administración Aduanera y Tributaria (Seniat) clausuró 79 establecimientos comerciales en los estados Zulia, Lara, Falcón y Miranda debido a diferentes incumplimientos del Código Orgánico Tributario (COT).

Tips Economía Mundial

© Ecoanalítica – Descargado por usuario no autenticado

Optimismo en los pequeños negocios en EE.UU. La Federación Nacional de Negocios Independientes indicó que su índice de optimismo de pequeños negocios alcanzó 94,1 puntos en enero de este año, un incremento de 1,6% con respecto a los 92,6 puntos del mes anterior, lo cual constituye la medición más alta desde diciembre de 2007. La mayor mejora estuvo en el porcentaje de las firmas que esperan tener un mayor volumen de ventas durante los próximos seis meses (13%). Los porcentajes de firmas con una vacante de trabajo, con planes de inversiones de capital en los próximos seis meses y con planes de incremento de precios fueron los más altos desde finales de 2008.

Tasas de interés se incrementan en EE.UU. A pesar de que el Fondo de la Reserva Federal ha mantenido la tasa de los fondos federales en 0,25% desde el comienzo de la crisis, el rendimiento que deben pagar los bonos del tesoro de diez años se ha elevado de 2,4% en octubre de 2010 a 3,6% a comienzos de este mes, debido a la mayor actividad económica registrada en Estados Unidos. Las tasas hipotecarias también se han incrementado: la tasa fija de 15 años alcanzó 4,1% la semana pasada, de 3,6% en noviembre, pero las tasas variables de las hipotecas no han subido desde su mínimo de 3,2%.

Otros indicadores de mayor actividad en EE.UU. Otros indicadores que revelan una mayor actividad económica en los EE.UU. son las menores solicitudes para seguro de desempleo, un mayor número de ventas de vehículos y lecturas más altas de los índices ISM (Instituto de Gestión de Oferta, por sus siglas en inglés) de manufactura y servicios.

Caen las ventas al por menor en la eurozona. Durante el mes de diciembre, las ventas al por menor de la zona euro se redujeron en 0,6% con respecto al mes anterior, siendo 1% inferiores en términos interanuales. Los consumidores europeos se han visto afectados por las políticas de austeridad fiscal aplicadas para solventar los problemas de deuda y déficit de países como Irlanda, España, Portugal y Grecia.

Se reducen las ventas en Alemania. Las ventas totales (en el mercado nacional e internacional) de los productores alemanes se redujeron en 3,4% durante el mes de diciembre de 2010, en comparación con el mes anterior, luego de un incremento intermensual de 5,2% en el mes de noviembre. A pesar de la contracción, en términos interanuales (en comparación con diciembre de 2009), las ventas fueron 6,9% superiores. La contracción intermensual fue más fuerte por parte de la demanda externa, que cayó 4,2% (luego de un alza de 8% en noviembre), mientras que la demanda local se redujo en 2,4%.

China sube tasas nuevamente para luchar contra inflación. El Banco Central de China elevó las tasas de interés por segunda vez en apenas seis semanas para intensificar la batalla contra la inflación. La tasa de referencia y la de un año se elevaron en 25 puntos base en ambos casos hasta llegar a 3% y 6%, respectivamente. Aunque la inflación de enero aún no se ha publicado oficialmente, la encuesta de Reuters revela expectativas de 5,3% en términos interanuales.

Se aceleró el crecimiento en el Pacífico en el cuarto trimestre. La mayor parte de los países de la cuenca del Pacífico mostraron aceleración en su crecimiento económico durante el cuarto trimestre de 2010. Tanto Indonesia como China, Singapur, Corea del Sur, Filipinas y Vietnam mostraron una importante aceleración en el crecimiento de su PIB; destaca Singapur con un crecimiento del PIB de 14,8% en 2010.

Continúan las protestas en el Cairo. Esta semana continuaron las protestas de los opositores del presidente egipcio, Hosni Mubarak, quienes piden su renuncia inmediata y no se sienten satisfechos con los avances ya logrados. Recientemente el presidente Mubarak aprobó la creación de tres comités para modificar la constitución e impulsar las reformas que permitan la transición a un nuevo Gobierno, con lo cual satisface una de las exigencias más importantes de la oposición. La reforma busca flexibilizar las condiciones para que un candidato pueda participar en elecciones presidenciales y limitar la duración del mandato presidencial.

© Ecoanalítica - Documento de uso exclusivo autorizado

Tips Políticos

Popularidad comprometida. Los detractores de la gestión del presidente Hugo Chávez siguen aumentando. Según Consultores 21 (en su informe Perfil 21 correspondiente al cuarto trimestre de 2010) el 56% de los venezolanos considera como "malo" el desempeño del Jefe del Estado. Hasta 6 de cada 10 ciudadanos desconfía de las promesas del Presidente. Incluso, la mitad de los ciudadanos estima

que las acciones emprendidas por Chávez tienen como fin último beneficiarse en lo personal, mientras sólo el 39% cree que están motivadas para beneficiar al pueblo.

La valoración es igual de mala en el caso de la libertad de expresión. Para el 61% de los venezolanos el Gobierno de Chávez persigue "acabar con la libertad de expresión". No cambia la opinión si se analiza el tema de la propiedad privada: el 63% cree que el Estado busca destruirla, mientras que el 36% cree que se intenta fortalecerla. No en vano, 7 de cada 10 ciudadanos rechaza las expropiaciones, sin importar si los perjudicados son grandes capitales. Adicionalmente, se mantiene constante el porcentaje de venezolanos que siente que el país que sueñan no se asemeja al que aspira a construir el Presidente, el 61% discrepa de la visión que tiene Chávez sobre el futuro de Venezuela.

Sólo con los fieles. Hace doce años el presidente Chávez redujo el tamaño de la burocracia ministerial. Dijo que con sólo nueve ministerios podría gobernar. Hoy se cuentan 27 carteras en el Poder Ejecutivo como consecuencia de los negocios expropiados que el Ejecutivo debe atender. En casi dos décadas de vida política, Chávez ha estado acompañado por fieles colaboradores. Algunos, al comprobar el verdadero objetivo de su proyecto político, se separaron antes del golpe de Estado de abril de 2002. Otros permanecieron más tiempo, pero lentamente han cambiado de bando o se han alejado de la vida pública. De las 125 personas que han sido nombradas ministros en estos 12 años de gestión, apenas 12 han criticado en público las políticas y los planes económicos. De esa cantidad sólo siete personas son abiertamente opositoras: Alejandro Riera (primer ministro de Agricultura), Carlos Genatios (primer ministro de Ciencia y Tecnología), Raúl Salazar (primer ministro de la Defensa), Luis Miquelena (mentor político de Chávez y ministro de Interior y Justicia), Luis Alfonso Dávila (ex canciller), Alfredo Peña (ex ministro de la Secretaría de la Presidencia) y Raúl Baduel (ex ministro de la Defensa). Esto es un dato significativo que ilustra cómo Chávez ha sabido rodearse de las personas más fieles para concretar sus planes.

Primarias en julio de 2012. El presidente de Proyecto Venezuela, Henrique Salas Römer, consideró que la candidatura única que agrupará a la corriente opositora debe ser producto de elecciones primarias que concluyan en el mes de julio de 2012, es decir, un mes antes del inicio de la campaña electoral, ya que a su juicio, *"las batallas deben ser cortas y bien realizadas"*.

Crece la conflictividad social. El Observatorio de Conflictividad Social de Venezuela del Consejo Latinoamericano de Ciencias Sociales registró en enero pasado un total de 408 protestas. Las exigencias estaban distribuidas de la siguiente manera: problemas laborales, 35%; solicitudes de vivienda, 30%; peticiones educativas, 20% y el restante, 15% estuvo enfocado en el tema de la seguridad ciudadana, participación política y justicia, entre otras. El documento agrega que en enero de 2011 hubo un

©Ecoanalítica - Descargado por usuario no autorizado

incremento de las protestas de 13,6% en comparación con enero de 2010, cuando se contabilizaron 359, según la ONG Espacio Público. Los sectores que presentaron mayor inconformidad fueron el petrolero, las industrias básicas y algunos ministerios que iniciaron 2011 reduciendo personal.

MUD: Condición de diputados imputados es inconstitucional. A través de un comunicado la Mesa de la Unidad rechazó la negativa de reconocimiento de inmunidad parlamentaria que mantiene la Asamblea Nacional con los diputados electos Biagio Pilieri y José Sánchez. El documento señala que los diputados han debido ser liberados desde su proclamación o al momento de instalarse la nueva Asamblea Nacional para la cual fueron elegidos.

PPT: El Gobierno es antidemocrático. El partido Patria Para Todos (PPT) emitió un comunicado donde rechaza que en los últimos años el Gobierno haya desvirtuado el "espíritu constituyentista" y haya dado paso "al sectarismo, la intolerancia, la arrogancia, el clientelismo, el nepotismo y el personalismo". Un ejemplo que menciona el PPT para ilustrar "la violación a los principios democráticos" es la reforma de la Ley Orgánica de Procesos Electorales: "Con esta jugada se hace de una mayoría en la Asamblea Nacional que el pueblo, en términos absolutos, no le concedió, fortalece a la oposición restauradora y de un solo manotazo violenta el principio constitucional para la representación proporcional". Además, el partido azul cuestiona la eliminación del voto directo, secreto y universal para elegir a las autoridades parroquiales y señala que la imposición de elecciones de segundo grado para este fin degrada el concepto de la democracia.

© Ecoanalítica - Prohibido su uso sin autorización

Gobernador de Nueva Esparta dispuesto a colaborar con el Gobierno. El gobernador de Nueva Esparta, Morel Rodríguez Ávila, indicó que se necesita la dotación de 37.000 viviendas para solucionar el problema de los damnificados en la entidad. Según nota de prensa, manifestó estar dispuesto a cooperar con el Gobierno nacional y para ello ofreció terrenos para construir soluciones habitacionales y cubrir el déficit en Nueva Esparta y así evitar utilizar los hoteles como refugio que son fuente de riqueza y empleo.

Reuniones con Brasil. El ministro de Relaciones Exteriores de Brasil, Antonio Patriota, quien efectuó su primera visita oficial a Colombia, viajará desde Bogotá a Caracas esta semana para entrevistarse con su homólogo venezolano, Nicolás Maduro. Fuentes oficiales explican que en la reunión con Maduro se tratarán diversos aspectos de las relaciones bilaterales, incluidos los proyectos de cooperación en los sectores de vivienda, agricultura, industria, energía y desarrollo fronterizo. Según una nota de la Cancillería brasileña, la agenda incluirá diversos aspectos de la situación regional y con especial interés se tratará el fortalecimiento de Unasur.

WOLA: retrocesos importantes. La ONG estadounidense WOLA (Washington Office on Latin America) denunció retrocesos importantes en la gobernabilidad de Venezuela. *"Las alarmantes leyes de diciembre violan las obligaciones propias de Venezuela de defender la democracia y los derechos humanos", aseguraron a través de un comunicado. Piden a la sociedad civil y los demás gobiernos seguir trabajando con el Gobierno de Venezuela, pero, al mismo tiempo, "dejar en claro que el alejamiento de los preceptos democráticos fundamentales tiene consecuencias para la posición de Venezuela en la comunidad de democracias del hemisferio"*.

Tips Legislativos

© El Pañuelo_Descargado por usuario no autenticado

Los proyectos de Ley presentados para la agenda de 2011. En la reunión de la Comisión Consultiva para definir la agenda legislativa del año 2011, los presidentes y vicepresidentes de las quince comisiones permanentes de la AN presentaron los proyectos de Ley que trabajarán desde cada una de las comisiones. Iris Varela, vicepresidenta de la Comisión de Política Interior, señaló que solicitarán la reforma del Código Procesal Penal y la Ley para el Desarme y el Control de Municiones. Ricardo Sanguino, presidente de la Comisión de Finanzas y Desarrollo Económico, informó que esta instancia discutirá la Reforma de las leyes de Seguridad y Soberanía Alimentaria, así como la del Código de Comercio. Igualmente, trabajarán en la Ley para el Turismo, Ley Antimonopolio, Ley del Incentivo a la Exportación y Ley de la Banca Pública. La Comisión de Política Exterior informó a través de un comunicado que trabajarán en la Ley Orgánica de Servicio Exterior y el Proyecto de Ley de Cooperación Internacional. Miguel Ángel Rodríguez, presidente de la Comisión Permanente de Cultura y Recreación, anunció que se discutirá la Ley Orgánica de Cultura y se presentará la Ley Orgánica para la Recreación. Por último, Oswaldo Vera, presidente de la Comisión Permanente de Desarrollo Integral, indicó que se tiene previsto discutir la Ley Orgánica de Salud, la Ley Orgánica del Trabajo y la Ley en Defensa del Salario.

La agenda legislativa propuesta por la oposición. La porción opositora de la AN indicó que se enfocó en seis áreas de interés para la elaboración de la agenda propuesta para 2011, donde destacan seguridad ciudadana, seguridad de la nación y marco institucional, protección social y de los derechos humanos, propiedad y libertad económica, participación política, descentralización y servicios e infraestructura. Seguidamente separó las iniciativas en "leyes pendientes de acuerdo con la Constitución de 1999"; "leyes preconstitucionales que requieren ser reformadas para adecuarlas a la Constitución de 1999"; "leyes postconstitucionales que requieren ser reformadas para adecuarlas a la Constitución de 1999" y "otras leyes o reformas

legales de la agenda parlamentaria de la Unidad". Lo propuesto abarca 84 leyes, donde sobresalen Ley Orgánica del Trabajo, Ley de Salud, Ley de Pensiones, Ley de Protección de las Familias, Ley de Universidades, Código Civil, Ley de Reparación Integral a las Víctimas de Violaciones a los DDHH y Ley del Primer Empleo. La MUD impulsará la Ley de Conservación del Poder Adquisitivo de las Prestaciones Sociales de los Trabajadores, la Ley de Protección Social a los Trabajadores de las Misiones y una reforma de la Ley de Alimentación.

Solicitarán información sobre Fonden. Ante las solicitudes realizadas por los diputados de oposición, el presidente de la Comisión de Finanzas, Ricardo Sanguino, señaló que se compromete a solicitar información sobre la gestión y el manejo del Fondo de Desarrollo Nacional (Fonden) y apuntó que el Gobierno hace todo de manera transparente. Además, señaló que la Comisión de Finanzas aprobó un crédito adicional por VEB 2,5 millones para la compra y rehabilitación de cuatro edificios en Caracas.

Hasta tope al salario privado. Según fuentes del Ministerio de Planificación y Finanzas, algunos miembros del gabinete ejecutivo se encuentran estudiando la posibilidad de implementar un tope al salario del sector privado, propuesta que tendría como justificación el ser una "nueva medida antiinflacionaria". Esta revelación "suena muy interesante" para el presidente de la Comisión de Finanzas y Desarrollo Económico del Parlamento, Ricardo Sanguino. Por su parte el diputado Jesús Faría indicó que "aquí hay un principio ético que establece que no pueden haber grandes diferencias en los salarios de la sociedad". En este sentido, el parlamentario aseguró que en Venezuela se debe apuntar a una sociedad donde se aplique ese "criterio ético".

© Ecoanalítica - descargado por usuario no autorizado

La seguridad es el objetivo. La presidenta de la Comisión Permanente de Política Interior, diputada Cilia Flores, indicó que la nueva agenda de trabajo de la comisión tendrá como principales temas la seguridad ciudadana, la reforma al Código Orgánico Procesal Penal (COPP), la Ley de Delincuencia Organizada y la Ley desarme. Además, señaló que revisarán "exhaustivamente" algunas de las leyes aprobadas en el período anterior a fin de reforzarlas, según sea el caso, de tal forma que se alcance el objetivo de la seguridad ciudadana.

Las propuestas de la oposición. Fue postergada para el miércoles 9 de febrero la firma de la agenda definitiva de la Comisión de Finanzas, ya que el Vicepresidente de la instancia solicitó a los diputados de partidos de oposición presentar una breve justificación sobre algunos de los proyectos legislativos que presentaron. Entre las propuestas de la bancada roja destacaron la Ley de soberanía alimentaria, la del turismo popular, la de incentivos a las importaciones, la Ley de la banca pública, la del presupuesto 2012 y la Ley de Endeudamiento. Por su parte, los opositores solicitaron incluir la Ley de tierras urbanas, la de seguros agrícolas, una Ley de protección a la

propiedad privada, otra contra el delito de contrabando, la ley de barrios, una ley de democratización de la renta petrolera, la de hacienda pública estadal, además de que se destine 20% del Impuesto al Valor Agregado (IVA) a las gobernaciones y alcaldías.

Reforma a la Ley Anticorrupción. En la agenda para 2011 de la Comisión de Contraloría de la AN se incluyó la reforma a la Ley Anticorrupción, señaló el diputado Héctor Navarro, presidente de la instancia, al finalizar una reunión de la comisión consultiva. Según el diputado, será designada una subcomisión especial para revisar el texto. "Por el momento, es el único proyecto de ley que está planteado como agenda legislativa en nuestra comisión. Recuerda que Contraloría también se ocupa de conducir las investigaciones de las distintas denuncias generadas en la materia. Hay muchos casos que están pendientes y algunos serán retomados", indicó. Sin embargo, el parlamentario no dio detalles sobre el contenido de la reforma jurídica. "Apenas se está considerando, no ha sido discutido por la comisión y hay que esperar que los diputados evalúen el material que se les distribuyó", puntualizó.

Negada la investigación. Los diputados Hiram Gaviria y Richard Mardo indicaron que la solicitud realizada ante la Comisión de Defensa y Seguridad de la AN para una investigación sobre la explosión del domingo 30 de enero en los depósitos de Cavim fue negada bajo el argumento de que otros organismos públicos y militares están a cargo. Según Gaviria, la solicitud se fundamentó en el artículo 187 de la Carta Magna, numeral 3, que indica que "el Poder Legislativo tiene funciones de control sobre los poderes públicos (...)" y en el numeral 16 sobre el deber de los parlamentarios de defender los estados. Sin embargo, los diputados oficialistas rechazaron esta iniciativa.

© Ecoanalítica - Documento protegido por derechos de autor

Soto Rojas va a despachar desde San Juan. El presidente de la AN, Fernando Soto Rojas, anunció ayer que despachará desde la barriada de San Juan, en el oeste de Caracas, como medida para contribuir con la formación socialista de la comunidad. "Ya tenemos un pequeño local acondicionado" en un barriada del oeste caraqueño, al cual "he estado históricamente vinculado, cuando he estado legal en este país", apuntó Soto Rojas. "Hay un proceso real de politización del pueblo venezolano, pero hay que acompañarlo con los procesos de formación política ideológica" para combatir los valores capitalistas, explicó.

INDICADORES ECONOMICOS

Precios del Petróleo (WTI US$pb)

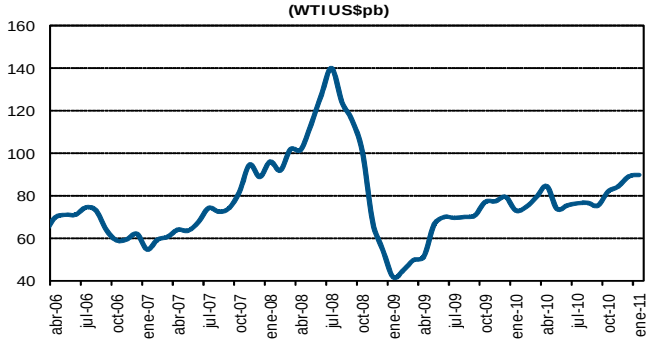

Precios del Petróleo (Cesta Venezolana US$/bl.)

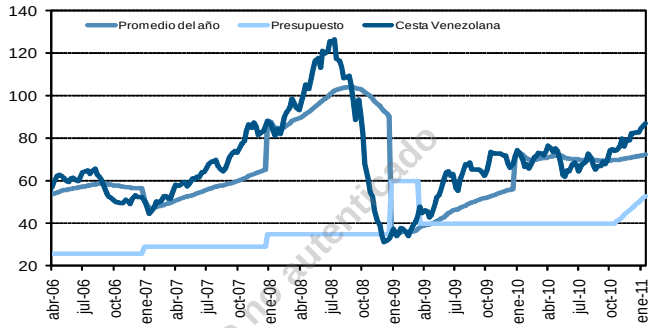

Exportaciones Petroleras MMBD

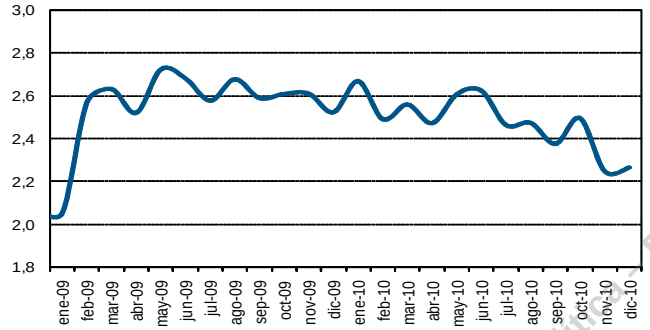

Reservas Internacionales - BCV (Millones de US$)

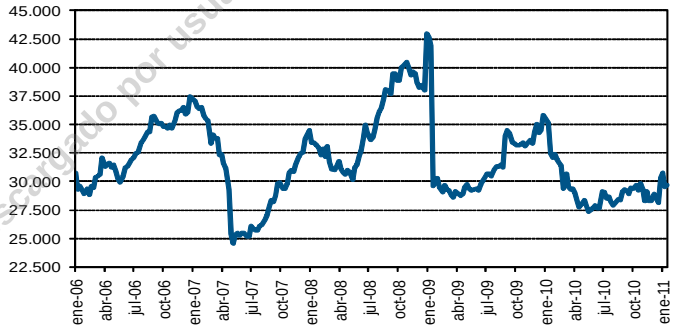

EMBI

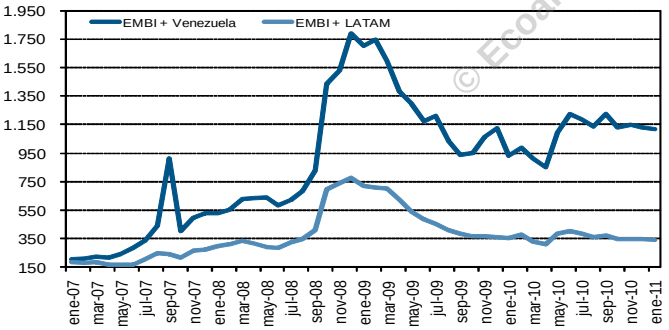

Promedios diarios de títulos valores negociados en el Sitme

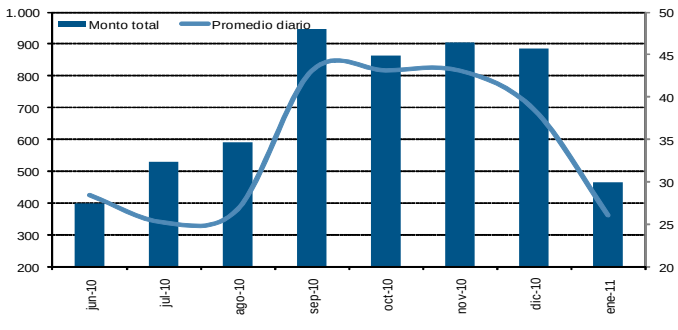

Índice de Salarios Reales (%)

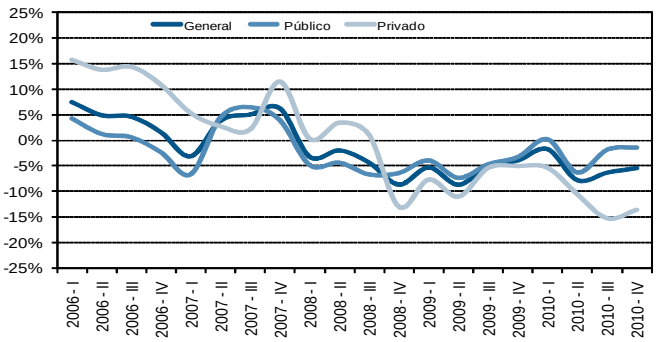

Tasa de Interés (Seis Principales Bancos)

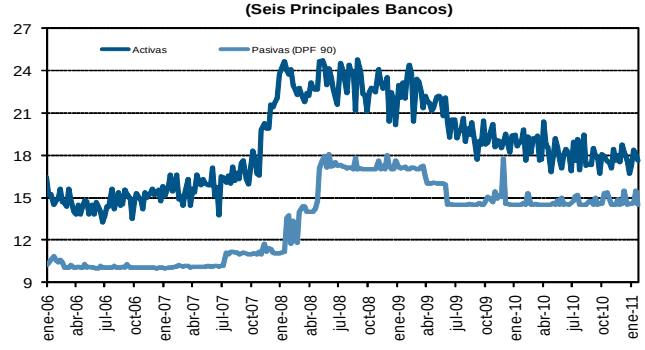

© Ecoanalítica - Descargado por usuario no autenticado

Expansión Real (M2)

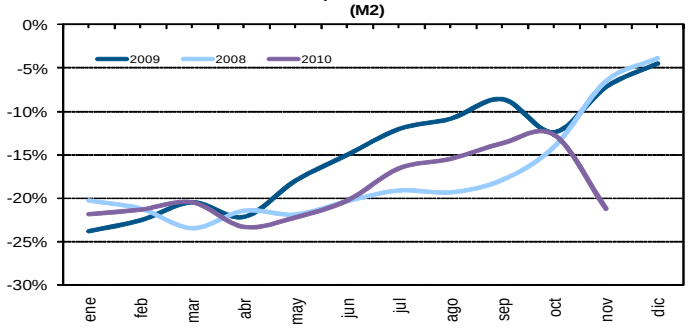

Inflación (últimos 12 meses)

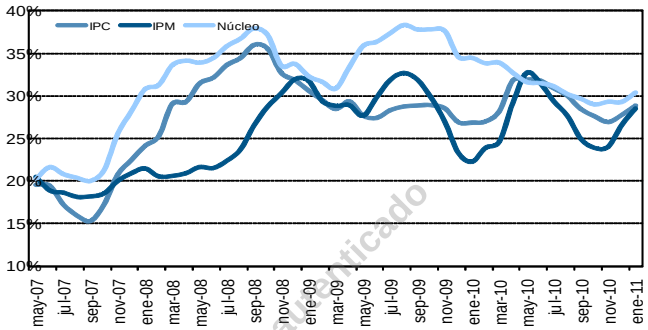

Gobierno Central (VEB Billones)

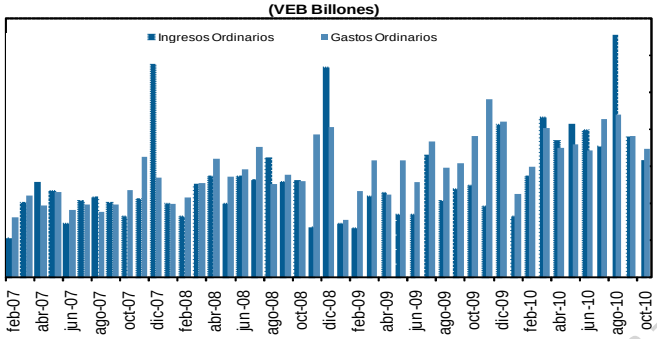

Recursos extrapresupuestarios del Estado (US $ MM)

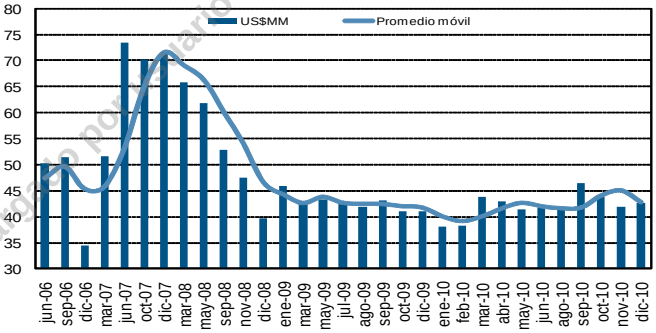

Volumen de Ventas (Variación %)

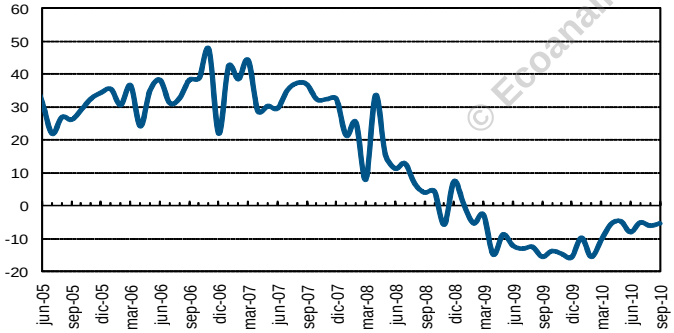

Venta de Vehículos (Miles de Unidades Vendidas)

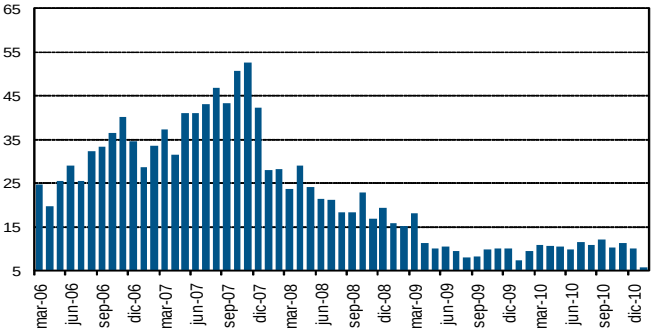

Tasa de desocupación

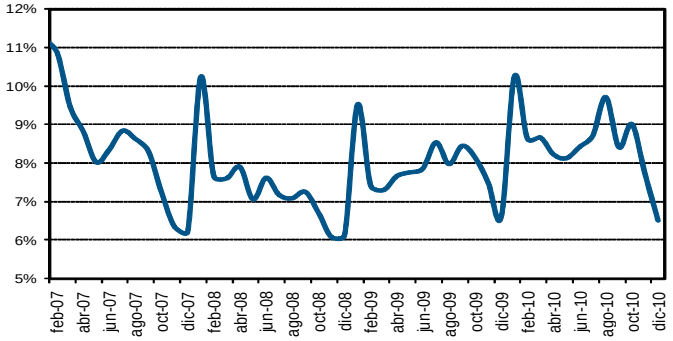

Liquidaciones - CADIVI (Millones de Dolares)

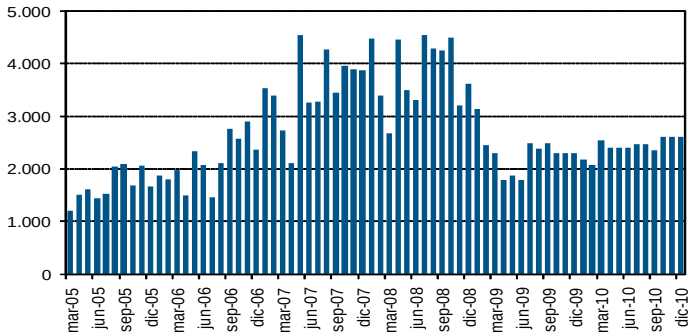

© Ecoanalítica_ Descargado por usuario no autenticado