ECOANALÍTICA

Informe Semanal

Año 7, Número 42
Semana I, Noviembre 2011

Ley de Endeudamiento 2012: "Todo tiene su final... nada dura para siempre"

Por:
Asdrúbal Oliveros
José Luis Saboin
Equipo Ecoanalítica

Edición:
Argelia Guédez

© Ecoanalítica – Descargado por usuario no autenticado

Prohibida su reproducción y/o distribución

La semana pasada analizábamos algunos aspectos contenidos en el proyecto de Ley de Presupuesto 2012. En esta oportunidad vamos a realizar algunos comentarios respecto a la propuesta de Ley de Endeudamiento para el próximo año, destacando el hecho de que a pesar de que el próximo año se avizoran precios petroleros más elevados, el Ejecutivo aspira a proseguir con su agresiva política de incremento de deuda. Esto no es letra nueva en Venezuela, mucho menos para un año electoral.

Ni 65 ni 87, son VEB 111 millardos

De acuerdo con los artículos 1 y 2 de la Ley Especial de Endeudamiento Anual para el Ejercicio Fiscal 2012 (LEE2012), el endeudamiento bruto para el próximo año sería de VEB 110.979 millones (US$25.809 millones), muy contrario a lo señalado por el ministro Giordani en la AN. Esto se debe principalmente a la diferencia entre las contrataciones y los desembolsos para la realización de proyectos en el ejercicio fiscal 2012, así como la inclsusión de VEB 17.192 millones para refinanciamiento y

reestructuración deuda y VEB 6.890 como saldo en Letras del Tesoro para el cierre de 2012.

Un punto importante a destacar es que la LEE2012 señala que *"Las operaciones de crédito público que conforme a esta Ley serán autorizadas, alcanzararán un monto total de VEB 129.686 millones"*, mientras que al tomar en cuenta los cinco componentes de la ley, este monto efectivamente asciende a VEB 110.979 millones, es decir, existe un diferencial de VEB 18.707 millones, lo cual equivale a los desembolsos por proyectos. En ***Ecoanalítica*** consideramos importante que el Ministerio de Planificación y Finanzas (MPF) aclare si esta discrepancia se refiere a un error de cálculo o si, por ejemplo, prevé utilizar el endeudamiento complementario como hizo en 2011.

©Ecoanalítica – Descargado por usuario no autorizado

Tabla 1

Endeudamiento Bruto 2012 (VEB millones)	
Proyectos	41.077
Gestión Fiscal	20.000
Servicio deuda	25.820
Refinanciamiento	17.192
Letras	6.890
Total	**110.979**

Fuentes: LEE2012 y Ecoanalítica

De esta forma, si tomamos en cuenta que la amortización de deuda del Gobierno Central para el próximo año es de VEB 10.352 millones (US$2.407 millones), el endeudamiento neto propuesto sería de VEB 100.627 millones (US$23.401 millones). Para este año, el endeudamiento bruto del Gobierno Central estaría por el orden de VEB 97.202 millones (US$22.605 millones). De esta forma, solo el Gobierno Central aspira a incrementar el endeudamiento bruto en 3,5%.

¿Para qué nos endeudamos?

La LEE2012 discrimina los recursos que se obtendrán vía endeudamiento de la siguiente forma:

- **Proyectos – sector público: VEB 41.077 millones (US$9.553 millones).** La mayoría son proyectos que están relacionados con Transporte (23,5%), Energía Electrica (22,8%), Defensa (20,9%), Agua (7,9%), Siderúrgica (9,1%) entre otros. Es importante tener presente que si bien el costo total de los proyectos establecidos en la LEE2012 alcanzan los VEB 41.077 millones, el monto mínimo

permitido a desembolsar vía deuda el año que viene es de VEB 18.707 millones (US$4.350 millones), es decir, un 45,5% del total.

- **Gestión fiscal: VEB 20.000 millones (US$4.651 millones).** Esto se corresponde con las insuficiencias en la gestión fiscal corriente. Sin embargo, con una proyección de precios petroleros más altos y la entrada de ingresos extraordinarios, el Ejecutivo debería declinar incrementar la deuda por esta vía.

- **Servicio de la deuda pública (interna y externa): VEB 25.820 millones (US$6.005 millones).** Este monto debería estarse refiriendo a la amortización de deuda del Gobierno Central para 2010 que, como mencionaremos más adelante, calculamos en más de US$16.808 millones.

- **Refinanciamiento y reestructuración de deuda pública: VEB 17.192 millones (US$3.998 millones).** Aquí el artículo 8 de la LEE2012 es bastante ambiguo. Sin embargo, lo que podría estar contemplando el MPF para el próximo año es la emisión de deuda de menor costo para sustituir deuda costosa, específicamente en el mercado interno. De esta forma, el sistema financiero debería prepararse para una negociación de refinanciamiento (canje, conversión, recompra o rescate) de deuda interna para el próximo año, un proceso ya conocido en los primeros años de la actual administración. No se descarta que también contemple recompra de deuda externa. Así mismo, se señala que los recursos obtenidos serán administrados por la Oficina Nacional del Tesoro.

- **Letras del Tesoro: VEF 6.890 millones (US$2.395 millones).** Este monto representa el máximo en circulación de letras del Tesoro al cierre de 2012. Las letras del Tesoro constituyen instrumentos de financiamiento de corto plazo (generalmente menor a un año) que permiten al Ejecutivo hacer frente a problemas de caja puntuales.

El servicio de la deuda: un tema que ya es preocupante

Según la LP2012 el servicio de la deuda pública para el ejercicio fiscal 2012 alcanza la cantidad de VEB 54.714 millones. Del total de estos recursos VEB 22.677 millones corresponden al pago del servicio de la deuda pública externa y VEB 32.037 millones se orientarán a cubrir el servicio de la deuda pública interna. Este monto refleja un crecimiento de 118,8% con respecto a lo esperado este año y 328,4% con respecto al año 2004.

© Ecoanalítica. Descargado por usuario no autenticado

El total del servicio de la deuda pública proyectado para el ejercicio fiscal 2012 en VEB 54.714 millones será financiado en un 52,8% con ingresos ordinarios (VEB 28.894 millones). El financiamiento restante equivalente al 47,2%, es decir, la cantidad de VEB 25.820 millones tendrá su origen en el endeudamiento contemplado en la LEE2012.

Es importante destacar que, si tomamos en cuenta la solicitud de autorización de recursos para cubrir el refinanciamiento o reestructuración de la Deuda Pública Nacional por VEB 17.192 millones, el Ejecutivo Nacional podrá efectuar operaciones de crédito público orientadas al refinanciamiento de deuda pública. Con estas operaciones se espera (1) extender el vencimiento promedio de la Deuda Pública Nacional y (2) aplanar el perfil de vencimiento de la deuda de la República mejorando significativamente el riesgo de refinanciamiento, los indicadores de riesgo país y crédito de Venezuela en los mercados financieros internacionales, sin necesidad de incrementar el saldo de la deuda pública. El problema es que esto hace que el servicio ascienda de 18,4% a 25,1% del gasto pautado para el año que viene.

Sobre una bomba de tiempo

En ***Ecoanalítica*** creemos que el tema del servicio de la deuda en Venezuela y la política de endeudamiento, como tal, merece reconsideración por parte del Gobierno Nacional. Si tomamos en cuenta los VEB 17.192 millones para refinanciamiento y reestructuración, recursos que generalmente se utilizan para pagos amortización, estimamos que el servicio de deuda previsto para 2012 alcance VEB 71.906 millones (US$16.722 millones).

©Ecoanalítica_descargado por usuario no autorizado

Tabla 2 : Servicio de la Deuda (VEB millones)

2012	Amortización MPF	Amortización Ecoanalítica	Intereses	Total MPF	Total Ecoanalítica
Deuda Externa	3.047	8.205	19.630	**22.677**	**27.835**
Deuda Interna	7.305	19.339	24.732	**32.037**	**44.071**
Total	**10.352**	**27.544**	**44.362**	**54.714**	**71.906**

Fuentes: PLP2012, LEE2012 y Ecoanalítica

Dicha cifra equivale a 25,1% y 4,6% del gasto y PIB estimados para el año que viene por el MPF, respectivamente, y 15,2% y 4,1% de las mismas variables proyectadas por ***Ecoanalítica.*** Nosotros hemos venido insistiendo en este punto, ya que no solo se trata de que la cantidad de recursos destinados para pago de deuda supere con creces los recursos reservados a áreas sociales o productivas (ver Tabla 3), sino que también su ritmo de crecimiento se ha acelerado durante los últimos años (ver Gráfico 1) y, a su vez, las necesidades de financiamiento para pagarla se hacen mayores (ver Gráfico 2). Esto obedece a que hemos tenido un

mercado petrolero benevolente; sin embargo, si esta tendencia se revierte, nos veremos enfrentados a problemas serios en las finanzas públicas, tal y como sucede actualmente en Europa. En nuestro caso, esto no sería nuevo, pero sería patético que como sociedad no aprendiéramos de los errores pasados.

Tabla 3
COMPOSICIÓN DEL GASTO PRESUPUESTO 2012

	Porcentaje	
	Gasto presupuestado	**PIB presupuestado**
Servicio de la Deuda	25,1	4,1
Regiones	21,0	4,0
Educación	12,5	2,4
Seguridad social	10,9	2,1
Seguridad y defensa	9,4	1,8
Salud	8,7	1,6
Desarrollo social y participación	4,5	0,9
Energía, minas y petróleo	2,5	0,5
Industria y comercio	1,8	0,4
Sector agrícola	1,7	0,3
Transporte y comunicaciones	1,6	0,3
Vivienda, desarrollo urbano y servicios conexos	1,1	0,2
Cultura y comunicación	0,7	0,1
Ciencia y tecnología	0,5	0,1
Turismo y recreación	0,1	0,0

Fuentes: PLP2012 y Ecoanalítica

© Ecoanalítica - Descargado por usuario no autenticado

Gráfico 1: Servicio de la deuda pública

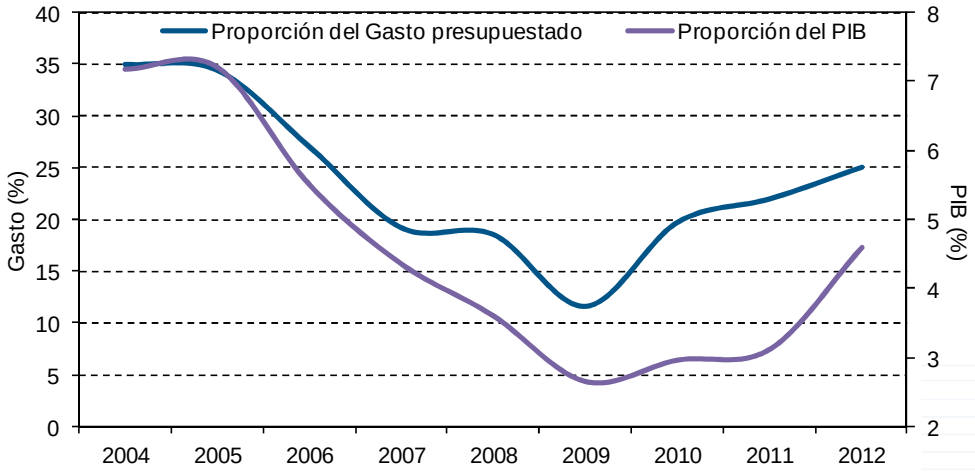

Fuentes: Leyes de Presupuesto, leyes de endeudamiento y Ecoanalítica

Gráfico 2*:* Necesidades de financimiento para pagar deuda

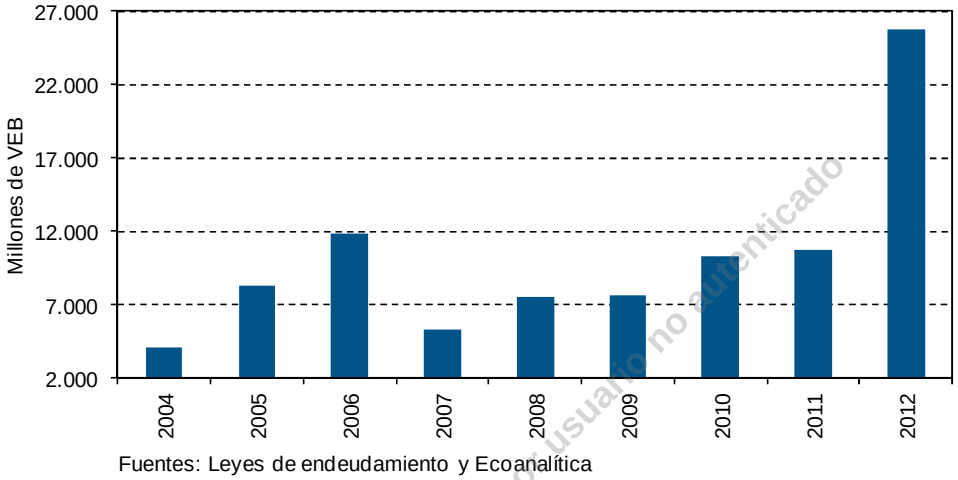

Fuentes: Leyes de endeudamiento y Ecoanalítica

El Estado/ Gobierno es quién se beneficia

Como puede verse, la LEE2012 tiene tres grandes ítems: gestión fiscal (US$4.651 millones), servicio y reestructuración de deuda (US$10.003 millones) y financiamiento de proyectos (US$9.553 millones). En nuestra opinión, con recursos extraordinarios, que podrían ubicarse por encima de los US$25.000 millones, la LEE2012 debería centrarse en los dos últimos ítems y reducir el tope de endeudamiento de US$25.809 millones a US$21.158 millones. Sin embargo, esto no se concreta por dos razones principales:

En primer lugar, como hemos mencionado hasta el cansancio, por la necesidad del Ejecutivo de tener discrecionalidad a la hora de utilizar los fondos en los proyectos que tengan mayor impacto político, mucho más en pleno ciclo electoral, de allí la figura del gasto vía créditos adicionales que mencionamos en nuestro Informe Semanal anterior.

A partir de la premisa anterior pudiésemos pensar que, dados los ingresos extraordinarios y la figura de los créditos adicionales, no sería lógico esperar una partida de endeudamiento correspondiente a la gestión fiscal; sin embargo, la necesidad de mantener la disponibilidad de recursos en los fondos parafiscales para ayudar a la discrecionalidad del gasto, así como la necesidad de divisas que requiere el Estado para importaciones y para incrementar su presencia en la economía en detrimento de divisas para el sector privado productivo, hacen que las leyes de endeudamiento estén alcanzando cifras alarmantes.

© Ecoanalítica - Descargado por usuario no autenticado

Gráfico 3: Fondos Extrapresupuestarios Vs. Importaciones públicas Vs. Endeudamiento bruto

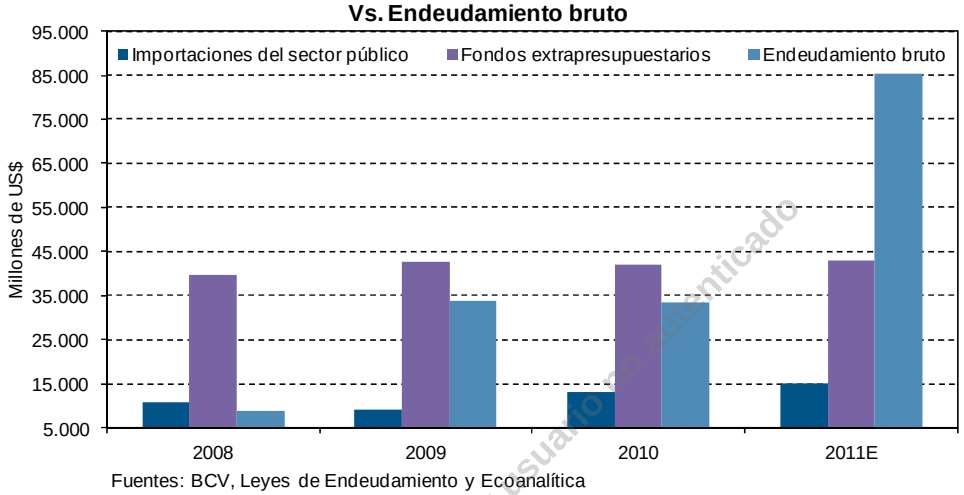

Fuentes: BCV, Leyes de Endeudamiento y Ecoanalítica

Si quieres divisas, paga tus impuestos

En este sentido, en ***Ecoanalítica*** nos hemos percatado de que la estrategia de endeudarse para mantener una estructura paralela de recursos discrecionalmente estable para gastar y otorgar divisas al sector privado no depende siempre del precio del petróleo. Si analizamos las cifras de ingresos fiscales no petroleros (principalmente impuestos) proyectadas para este año y para el que viene, observamos que estas pueden hacer frente a 62,5% del gasto que no es en divisas. De manera que, con precios petroleros al alza como ha sucedido hasta ahora, el Ejecutivo puede satisfacer sus compromisos de deuda, incrementar sus importaciones, ejecutar gasto de forma discrecional y mantener un sector privado sofocado, pero latente.

Ecoanalítica - Descargado por usuario no autenticado

Gráfico 4*:* Ingresos no petroleros

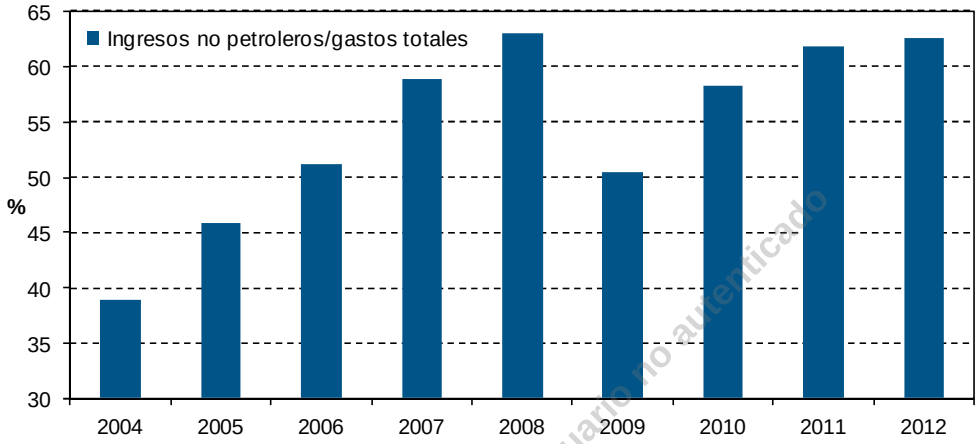

Fuentes: Leyes de presupuesto y Ecoanalítica

© Ecoanalítica - Descargado por usuario no autenticado

En ***Ecoanalítica*** queremos enfatizar de forma enérgica que depender de un precio petrolero eminentemente volátil es una apuesta riesgosa por parte del Gobierno. No obstante, el incremento de la recaudación no petrolera es punto de apoyo fundamental para la gestión fiscal de este Gobierno. Recordemos que la imposición del IVA (56,2% de la recaudación fiscal no petrolera) fue ejecutada durante la segunda gestión de CAP y se convirtió en una de las principales críticas realizadas por los militares insurrectos en febrero del 92… de ironías está hecha la vida.

¿Quién más va emitir?

Además del Gobierno Central, que es el alcance de la LEE2012, en ***Ecoanalítica*** estimamos que Pdvsa estará bastante activa en materia de endeudamiento el próximo año. Este año, Pdvsa ha emitido US$7.933 millones y se espera que para el próximo año las emisiones podrían estar en el orden de los US$6.000 millones. De manera que la deuda de largo plazo de Pdvsa se ubicaría al cierre de 2012 en US$36.681 millones, un incremento de 19,2%% con respecto a 2011.

Por su parte, la República emitiría un monto similar (US$6.000 millones) en bonos soberanos o afines. Seguimos sosteniendo que el Ejecutivo ha descartado la idea de que entes como Cantv, CVG y Corpoelec emitan deuda indexada en dólares.

Al cierre de 2011, la deuda del Sector Público Restringido se ubicará en US$108.631 millones, lo que representa 33% del PIB. Esto representa un incremento de 37,6% respecto al cierre de 2010. El próximo año, el stock de deuda alcanzaría 34 puntos porcentuales del PIB. Estos datos difieren de los estimados oficiales del MPF, pues , como hemos comentado en

varias ocaciones, el PIB a tipo de cambio oficial genera una importante distorsión en los indicadores.

Gráfico 5*:* Deuda como porcentaje del PIB

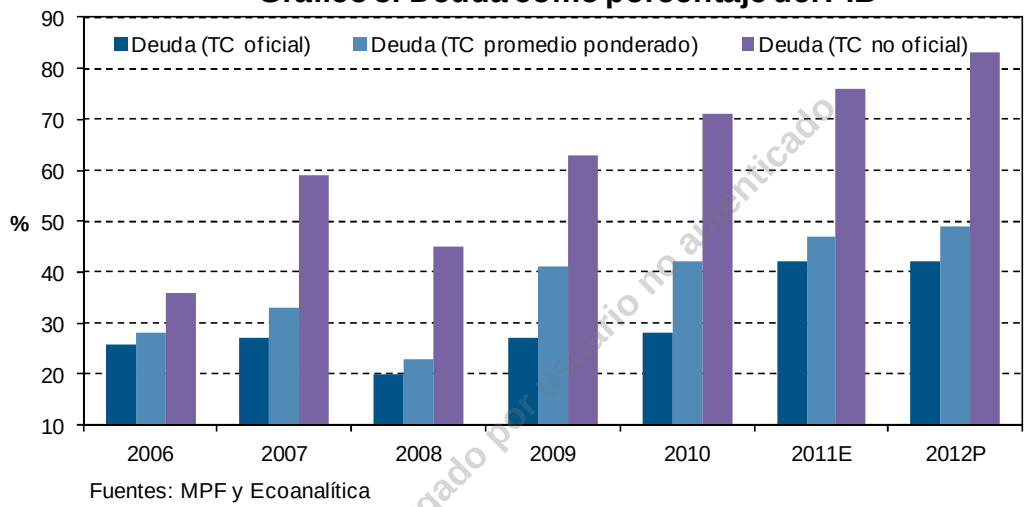

Fuentes: MPF y Ecoanalítica

© Ecoanalítica descargado por usuario no autenticado

Si bien todavía es manejable, el Ejecutivo debería disminuir el ritmo de endeudamiento al diseñar una política fiscal más responsable, en cuanto a la ejecución del gasto y al uso de fondos extraordinarios, y un esquema cambiario donde la estabilización del mercado permuta no dependa exclusivamente de la colocación de deuda en dólares en el mercado primario.

Ya es como mucho ¿no?

En ***Ecoanalítica*** somos de la opinión de que este incremento en el endeudamiento de la República es elevado, y más aun si tomamos en cuenta que aquí no está incluido el endeudamiento de Pdvsa y otras empresas públicas no financieras (como el caso de Cantv o CVG); adicionalmente deber registrarse el endeudamiento con China, que alimenta el Fondo Binacional Chino-Venezuela y el Fondo pesado Chino, así como también el monto adeudado por concepto de expropiaciones y los pasivos laborales. El otro punto es que este endeudamiento tan agresivo va a darse en un contexto de precios petroleros algo superiores a los de 2011, por lo que cabría esperarse una moderación en el ritmo del endeudamiento.

Tabla 4: Deuda Pública (MMUS$)		
	2011 E	**2012 P**
Gobierno Central:	77.852	82.516
Interna	34.215	35.925
Externa	43.637	46.590
Pdvsa	30.779	36.681
Fondo Chino	15.700	14.250
Nacionalizaciones	22.952	23.641
Total	**147.283**	**157.087**

Deuda Pública (% del PIB)		
	2011 E	**2012 P**
Gobierno Central:	23,7	23,4
Interna	10,4	10,2
Externa	13,3	13,2
Pdvsa	9,4	10,4
Fondo Chino	4,8	4,0
Nacionalizaciones	7,0	6,7
Total	**44,8**	**47,7**

Fuentes: BCV, MF, PDVSA y Ecoanalítica

©Ecoanalítica. Descargado por usuario no autorizado

En Venezuela… ahora es cuando queda por hacer

Despues de 200 años de historia como Estado libre de dominación extranjera, de 180 años como República, de casi 80 años como país rico en recursos naturales y de casi 65 años de Estado *"moderno"*, Venezuela está lejos de ser un país desarrollado. Más de 20 años de estudio en la teoría del desarrollo económico han demostrado que las economías que buscan la diversificación y la competitividad internacional, inflación de un digito, disciplina fiscal, instituciones democráticas fuertes, mercados financieros desarrollados y acceso a servicios públicos de calidad son las que han alcanzado esa *"Suprema felicidad social"* tan anhelada por sus ciudadanos. El análisis de la LEE2012 nos confirma que, aquí, ahora es cuando por hacer.

Como diría el emperador romano Marco Tulio Ciceron 55 años antes de Cristo:

"El presupuesto debe equilibrarse, el Tesoro debe ser reaprovisionado, la deuda pública debe ser disminuida, la arrogancia de los funcionarios públicos debe ser moderada y controlada, y la ayuda a otros países debe eliminarse para que Roma no vaya a la bancarrota. La gente debe aprender nuevamente a trabajar, en lugar de vivir a costa del Estado."

Tips Económicos

Aumentan en 4,4% la entrega de dólares para importaciones. En el tercer trimestre de este año, el BCV liquido efectivamente para importaciones, incluyendo compras realizadas bajo el convenio Aladi, US$13.985 millones, una cifra que se traduce en un descenso de 5,5% respecto el mismo lapso de 2010. Por otra parte, las estadísticas del BCV reflejan que al cierre del 30 de septiembre las reservas internacionales cuentan con US$31.395 millones, una cifra que representa un aumento de 7,5% en el tercer trimestre de este año con respecto al trimestre anterior.

© Ecoanalítica – Descargado por usuario no autorizado

Monto liquidado (US$MM)			
	ene-sep 2010	ene-sep 2011	Var(%)
Importaciones	14.792	13.985	-5,5%
Estudiantes	269	369	37,0%
Casos especiales	105	176	67,4%
Lin. Aéreas	950	918	-3,3%
Deuda Ext. Privada	11	18	73,4%
Consulados y Embajadas	46	49	7,5%
Seguros y Reaseguros	64	47	-26,5%
Inversion Extranjera	31	92	193,0%
Convenio Aladi	3.069	3.715	21,1%
Jubilados	48	48	0,8%
Remesas a familiares	528	544	3,0%
Tarjetas de credito	861	1.395	62,0%
Efectivo para viajes	182	294	61,6%
Servicios	1	5	806,0%
Sucre	-	120	-
Telecomunicaciones	35	131	272,2%
Total	**20.990**	**21.906**	**4,4%**

Fuentes: CADIVI y Ecoanalítica

Aumentan las operaciones con el Sucre. Según informó el primer vicepresidente del Banco Central de Venezuela (BCV), Eudomar Tovar, durante su participación en la Jornada de Complementariedad Económica del Banco de la Alianza para los Pueblos de Nuestra América (ALBA), de enero a octubre de 2011 se han realizado 434 operaciones comerciales a través del Sistema Unitario de Compensación Regional de Pagos (Sucre). Tovar indicó que estas transacciones se efectuaron por 146 millones de sucres, que aunados a los 115 millones que se encuentran en tránsito, permitirán sobrepasar la meta de 160 millones de sucres prevista a principios de año.

…Entre los principales rubros que se han comercializado a través de este mecanismo se encuentran: urea granulada, aceite crudo de palma, arroz paddy, ácido cítrico, sulfato de sodio, citrato de sodio y leche, según indicó Tovar. Además, el Vicepresidente destacó que este mecanismo ha cobrado fuerza paulatinamente en el comercio entre Venezuela, Bolivia, Ecuador y Cuba, ya que reduce los costos transaccionales, acorta los tiempos de pago, estimula una mayor oferta exportable y permite el ahorro de divisas.

Personas naturales pagarán más ISLR que Pdvsa en 2012. El Ejecutivo Nacional contempla para el próximo año que el gasto inicial de VEB 297.800 millones se financie en un 55% por ingresos tributarios, de los que se esperan VEB 164.500 millones. Esa composición de ingresos, que está en el proyecto de Presupuesto de 2012, revela adicionalmente que las personas naturales en el nuevo ejercicio fiscal pagarán más que Petróleos de Venezuela (Pdvsa) por Impuesto sobre la Renta (ISLR).

¿A cuánto ascenderá el ISLR petrolero en 2012? Las cifras estimadas para 2012 muestran que la petrolera desembolsará de manera preliminar por ISLR VEB 8.500 millones; y si bien la contribución registra un crecimiento de 26% con respecto a lo programado para 2011 (VEB 6.700 millones), el Fisco percibirá más dinero por otros conceptos, como los contribuyentes (VEB 9.500 millones, según cálculos del Ministerio de Planificación y Finanzas).

Inflación de 2011 superará la meta de 25%. El presidente del BCV, Nelson Merentes, admitió que, a pesar de que el Gobierno hace esfuerzos por controlar los precios, la inflación al cierre de este año estará por encima de la meta establecida, que fue de 25%. *"Vamos a tener una inflación alrededor de la meta de 25%, puede estar un poquito más allá, pero no será mayor que la de 2010 (27,2%)"*.

…Merentes expresó, además, que para regular el nivel de la inflación *"hay que producir, producir mucho y atacar las áreas en las que hay especulación"*. Merentes reiteró que en tres años la inflación será de un dígito y que en 2012 y 2013 se trabajará para ello; pero la Ley de Presupuesto 2012 prevé una inflación de 22%. Manifestó que en el tercer trimestre de este año todos los sectores de la economía crecieron e insistió en que al cierre de 2011 el PIB repuntará más de 2%.

Caracas es la más atractiva. Según el estudio realizado por el Consejo Nacional de Promoción de Inversiones (Conapri), Caracas se mantiene como la ciudad más atractiva para invertir. Desde 2005 hasta la fecha, según el ranking realizado por Conapri, Caracas presenta un mayor Índice de Atracción de Inversiones (IAI), el cual, según Eduardo Porcarelli, director ejecutivo de Conapri, *"ofrece una visión panorámica o de conjunto de todos aquellos factores que inciden en la atracción de inversiones"*. Caracas se encuentra por tercera vez en el primer lugar de este estudio

© EcoAnalítica - Derechos reservados por uso sin autorización

(2005, 2007 y 2009), *"aunque con una puntuación menor"* a la obtenida en la anterior investigación.

…Guía para invertir en Venezuela. Según explicó Porcarelli, en conjunto con Litsay Guerrero, gerente de Asuntos Económicos y Servicios al Inversionista de esa institución, este informe está dirigido *"a servir de apoyo"* a potenciales inversionistas y a hacedores y ejecutores de políticas públicas de gobiernos locales y centrales. En esta séptima edición, los técnicos de Conapri dieron continuidad a la metodología empleada en las presentaciones previas.

Tasas de interés. La tasa de interés activa en la tercera semana del mes de octubre fue 18,2%, incrementándose 0,4 puntos porcentuales respecto a la semana previa. Por su parte, la tasa de depósitos a plazo se mantuvo por decimotercera semana consecutiva en 14,5%, mientras que la tasa de depósitos de ahorro no ha presentado variación alguna desde enero 2010, ubicándose así en 12,6%.

Reservas internacionales Las reservas internacionales descendieron 1,5% al pasar de US$29.741 millones durante la tercera semana del mes de octubre a US$29.302 millones en la cuarta semana del mes de octubre. Monto que, comparado con el registro del mismo período del año anterior, muestra un descenso de 2,0%.

Liquidez monetaria. La Liquidez monetaria (M2) disminuyó en la tercera semana de octubre en 0,2% respecto de la semana anterior, al ubicarse en VEB 366.695 millones. M2 ha aumentado 37,5% con relación al mismo período de 2010.

Lo negociado por el Sitme. En lo que va de año se han negociado US$6.916 millones a través del Sistema Integrado de Transacciones en Moneda Extranjera (Sitme), con un promedio diario de US$34,4 millones, bajo un tipo de cambio implícito de 5,3 VEB/US$. En la cuarta semana de octubre se negociaron US$261,2 millones, US$87,4 millones más que la semana previa cuando se tranzaron US$173,8 millones.

© Ecoanalítica – Documento por usuario no autenticado

Tips Petroleros

EE.UU. se lanza a la conquista del mercado mundial del gas. El espectacular desarrollo del gas de esquisto pone a Estados Unidos en el camino hacia una revolución para convertirse en exportador del carburante y lanzarse a la conquista de los mercados europeos y asiáticos con un producto a buen precio. El corredor de energía, Cheniere Partners, anunció el miércoles 26 de octubre que alcanzó un acuerdo con el productor británico BG Group para venderle 3,5 millones de toneladas

anuales de gas natural licuado en los próximos 20 años por un total de US$8.000 millones.

Irán descarta una reunión de emergencia de la OPEP. El actual presidente de la Organización de Países Exportadores de Petróleo (OPEP), Irán, no espera que se realice una reunión de emergencia del grupo antes de la cita prevista para diciembre. El gobernador iraní, Mohammad Ali Khatibi, afirmó ante el organismo que *"Encuentro poco probable que tengamos una reunión de emergencia de la OPEP debido a que no existe un tema urgente y el mercado está equilibrado"*, según informó el domingo la agencia de noticias iraní ISNA.

¿Retorno a la normalidad? Irán, junto a países africanos y Venezuela, bloqueó una propuesta saudí para elevar las metas de producción de crudo de la OPEP durante la última reunión efectuada el 8 de junio, pero Arabia Saudita, Kuwait y los Emiratos Árabes Unidos aumentaron el bombeo unilateralmente más tarde, una medida criticada por Teherán. *"Libia está regresando al mercado del petróleo y se espera que para el próximo año la producción retorne a la normalidad"*, indicó Khatibi, en reseña de Reuters.

© Ecoanalítica - Descargado por usuario no autenticado

Producción de crudo libio sube por bombeo de Repsol. La producción de petróleo de Libia aumentó a 500.000 barriles de petróleo diario (kb/d) gracias al reinicio del bombeo en el yacimiento El Sharara, operado por la española Repsol-YPF.

Se acentúa declinación natural de pozos de Occidente… específicamente en la zona que comprende los estados Zulia y Falcón. Entre los años 2008 y 2010 la extracción de petróleo en esa región ha disminuido 23%, de acuerdo con cifras publicadas en el Informe Operacional de Pdvsa de 2010.

Cifras de interés… se espera que la producción de la Faja Petrolífera del Orinoco sume 146 kb/d a la producción nacional para 2011. Seis millones de barriles diarios (mb/d) prevé el Gobierno aumentar el bombeo de crudo para 2015. US$50 millones pagará la constructora brasileña Odebrecht para explotar crudo en Zulia.

Colombia y Venezuela retoman en su agenda el oleoducto. Los cancilleres de Colombia, María Ángela Holguín, y de Venezuela, Nicolás Maduro, acordaron crear una compañía mixta para construir un oleoducto que vaya desde el río Orinoco hasta el puerto colombiano de Tumaco.

Trabajadores en Petropiar advierten sobre fallas de seguridad. La empresa mixta Petropiar, operada por Pdvsa y la estadounidense Chevron, este último como socio minoritario, presenta diversas fallas en materia de seguridad industrial, que han sido denunciadas por los trabajadores ante los comités de seguridad laboral y gerencias operativas. Raúl Párica, miembro del Comité Ejecutivo de la Federación de

Trabajadores Petroleros (Futpv), aseguró que se entregó un informe de al menos 10 puntos que requieren atención inmediata para garantizar las operaciones del mejorador de crudo de Petropiar, el cual procesa unos 180 kb/d.

Cestas internacionales. A la hora de cierre del mercado en Nueva York, el WTI se cotizó el 28 de octubre en US$91,2/bl, lo que muestra un aumento en la cifra de 5,3% respecto a los US$86,6 registrados la semana previa. Por su parte, el Brent aumentó 0,2% para situarse en US$110,6/bl, si lo comparamos con la semana previa, cuando alcanzó US$110,3/bl.

Precio de la cesta local. El precio de la cesta venezolana subió la semana pasada, al cerrar en US$106,1/bl el viernes 28 de octubre, lo que se traduce en una aumento de 1,3% con respecto a los US$104,8/bl registrados la semana previa. Entretanto, el promedio anual de la cesta petrolera venezolana se ubica en US$99,85/bl.

© Ecoanalítica - Descargado por usuario no autenticado

Tips Sectoriales

Percepción del consumidor mejora. El director de Datanálisis, Carlos Jiménez, aseguró que ha mejorado el optimismo del consumidor 12%, con respecto al inicio de este año, para ubicarse en 47%. Según manifestó, esto ha sido impulsado por la mayor liquidez.

…De acuerdo con estos resultados, el consumidor tiende a buscar los productos que había dejado de comprar de la cesta básica. Incluso, el usuario deja de ir a Mercal, porque prefiere las grandes cadenas de supermercados. El director de Datanálisis agregó que el índice de escasez se ubica en 20%. La leche en polvo en sobre es el artículo que más falta en los anaqueles con 40% de escasez.

Poder adquisitivo del estrato C cayó 19% en términos reales. El estudio "*Situación del consumidor venezolano y los efectos en consumo"*, realizado en conjunto por las encuestadoras Nielsen de Venezuela y Datos, reveló que en el tercer trimestre de 2011, el poder adquisitivo del estrato socioeconómico C -que agrupa 13% de la población- cayó 19% en términos reales con respecto al cuarto trimestre de 2010, y se ubica en VEB 4.946 promedio por hogar.

…A pesar de que el ingreso promedio de los venezolanos ubicados en el estrato D creció 12% en términos nominales, durante el lapso evaluado, en valores reales disminuyó 8%, y se ubica en VEB 3.477 promedio.

…El menor descenso se observó en el estrato socioeconómico E, donde se encuentra el 53% de la población. El estudio reveló que mientras el valor del poder adquisitivo aumentó 14% nominalmente, en términos reales cayó 6%.

…Alie Charr, vicepresidenta de Datos, explicó durante su ponencia en el foro "Crecer es posible", que realizó la Asociación Nacional de Supermercados y Autoservicios (ANSA), que este comportamiento se debe a que *"los ingresos que están recibiendo los hogares versus la inflación que hay en el país no les alcanza para comprar lo más básico"*.

Indepabis aplicó el cierre operativo. El Instituto para la Defensa de las Personas en el Acceso a los Bienes y Servicios (Indepabis) sancionó a la cadena de farmacias Farmatodo con un *"cierre operativo"* por 72 horas. Augusto Montiel, presidente del Indepabis, informó que durante un proceso de fiscalización a la empresa comprobaron *"remarcaje"* de precios, publicidad engañosa e incongruencias entre los precios exhibidos en los anaqueles y los que efectivamente cobran al consumidor, entre otros delitos.

Supermercados listos para discutir costos y precios. Los agremiados a la Asociación Nacional de Supermercados y Autoservicios (ANSA) se preparan para analizar sus costos operativos en el marco de la aplicación de la Ley de Costos y Precios Justos. Así lo señaló el presidente ejecutivo del gremio, Luis Rodríguez.

Tema eléctrico será tomado en cuenta, pero en segundo plano. A pesar de que la crisis en el sector eléctrico se mantiene, con tendencia a empeorar, según trabajadores e ingenieros, esto no parece ser una prioridad para el Gobierno. En el proyecto de presupuesto de 2012 las asignaciones destinadas al Ministerio para la Energía Eléctrica permanecen prácticamente invariables y solo aumentaron un marginal 1,8%. Para 2011 se estipularon VEB 7.072 millones, mientras que para el año que viene la suma apenas ascendió a VEB 7.195 millones.

Clínicas negociarán baremo con alianza gubernamental. Representantes de las clínicas privadas y de la Alianza Interinstitucional por la Salud, integrada por 10 entidades de la administración pública, instalarán el próximo 2 de noviembre una mesa de negociación sobre las tarifas de los servicios hospitalarios. Elías Jaua, vicepresidente de la República, abogó porque haya una negociación que, además de permitir un ahorro en gastos de hospitalización a los organismos estatales, garantice la viabilidad económica de los centros de salud del sector privado.

Gobierno aumenta el precio del saco de cemento en 68%. El precio del saco de cemento gris tipo 1 tendrá una banda de VEB 15 a VEB 20; con esa revisión, el costo del material sube 68,5%, debido a que el precio regulado desde hace ocho años es

© Ecoanalítica – Descargado por usuario no autenticado

VEB 8,9. El Gobierno aumentó el saco de cemento tipo 2 e impuso una banda que está entre VEB 18 y VEB 22.

Cámara Inmobiliaria reitera que alquileres desaparecerán. El presidente de la Cámara Inmobiliaria de Venezuela, Aquiles Martini Pietri, insiste que con la ley de arrendamientos, recientemente aprobada por el Parlamento, se afectará a todos los ciudadanos, aunque a juicio del Ejecutivo pretende beneficiar solamente a los inquilinos.

Sector privado poniendo su granito de arena. El presidente del Órgano Superior de Vivienda, Rafael Ramírez, expresó el pasado 26 de octubre que los constructores privados se han incorporado a las labores de la Gran Misión Vivienda Venezuela en todo el país y hasta la fecha han contribuido en un 29% de las metas logradas. *"Nosotros a principios de año invitamos al sector privado a participar y hemos hecho un conjunto de reuniones importantes con ellos. Ellos están participando con nosotros, aquí el tema es que el Estado es el que traza las orientaciones, y el que de manera muy precisa ha dejado claro el objetivo de la misión: son viviendas para nuestro pueblo"*, señaló Ramírez.

© EcoAnalítica. Descargado por usuario no autenticado

Los avances de la Gran Misión Vivienda. La Gran Misión Vivienda Venezuela ha construido 80.138 viviendas, lo que representa 92% del cumplimiento de la meta trazada para octubre, que debe cerrar con 87.338 unidades habitacionales ejecutadas. Así lo informó el ministro para Energía y Petróleo, y coordinador del Órgano Superior de Vivienda, Rafael Ramírez, durante una reunión realizada este jueves en Maracay, estado Aragua, con la participación de los estados Carabobo y Guárico.

***…."De esas 80.138 viviendas**, el Estado venezolano ha construido 50.891 viviendas, lo que significa 64% en la contribución a la meta; y el sector privado ha contribuido al cumplimiento de la meta con 29.247 unidades habitacionales que representa 36% de la participación"*. Afirmó también que un reto importante ha sido que de las 50.891 viviendas ejecutadas por el Estado, el Poder Popular ha concluido 22.682 viviendas a través de los programas de Transformación Integral del Hábitat (TIH) y Sustitución de Ranchos por Casas (Suvi), lo que representa 45% de lo construido.

Venamcham hace lista de las empresas más exitosas del país. Carlos Henrique Blohm, presidente de la Cámara Venezolano Americana de Comercio e Industria (Venamcham), presentó el pasado 26 de octubre el *"Top 100 Companies"* (100 mejores compañías). En la lista se incluyen las empresas más exitosas de nuestro país, sean de capital nacional o extranjero. Cantv ocupa el primer lugar, y le siguen Movistar, Mercantil y Banesco. Informó que para crear la lista se evaluó un total de 296 empresas.

…Blohm explicó que los empresarios consultados manifestaron tener dificultades con el sistema cambiario, con los controles de precios y las excesivas regulaciones, pero ven la posibilidad de mejorar en el año 2012 porque habrá mayor gasto fiscal debido a las elecciones. Comentó que las empresas asociadas a Venamcham tienen US$7.000 millones en ganancias acumuladas que no han sido autorizadas por el Ejecutivo nacional para su repatriación.

Ley de Costos y Precios Justos es contraria a la Constitución Nacional. El presidente de Empresas Polar, Lorenzo Mendoza, afirmó que a pesar de que en Venezuela existen muchas leyes, se sigue teniendo la inflación más alta del continente. Mendoza considera que la Ley de Costos y Precios Justos es contraria a la Constitución Nacional. *"Seguimos teniendo una economía que depende en cierta forma de la producción petrolera, no hemos diversificado nuestras fuentes de ingreso, tenemos una economía informal creciente, lamentablemente hay cierres de empresas, no hay confianza de alguna manera"*, dijo.

Movistar invertirá VEB 1.700 millones este año. La inversión de Movistar en 2011 asciende a VEB 1.700 millones, según informó Michael Duncan, presidente de Telefónica en Venezuela. En un desayuno con los medios de comunicación, Duncan explicó que buena parte de esa inversión está dirigida al desarrollo de infraestructura, especialmente de las redes 2G y 3G. *"Seguimos con el crecimiento de las tecnologías que nos ayudan a estar más y mejor conectados"*, dijo Duncan.

Gobierno determinará el monto del alquiler de las viviendas. Las rentas que se cobrarán por las viviendas en alquiler serán determinadas por la Superintendencia Nacional de Arrendamientos, una vez que entre en vigencia la reforma de la ley de arrendamientos inmobiliarios que aprobó el Parlamento.

Misión Trabajo comenzará a finales de noviembre. El Gobierno tiene entre sus estrategias la ampliación de obras de infraestructura, lo que permitirá generar dos millones de empleos, según afirmó el vicepresidente de la República, Elías Jaua. En el marco de este plan se dará inicio a la Gran Misión Saber y Trabajo, anunciada meses atrás por el Ejecutivo.

Tips Economía Mundial

Dólar salta luego de intervención japonesa y bolsas asiáticas ceden. Las bolsas en Asia y las materias primas retrocedieron el lunes 31 de octubre y el dólar saltó a un máximo en tres meses contra el yen, luego de que Japón interviniera el mercado de

© Ecoanalítica - Descargado por usuario no autenticado

divisas, lo que llevó a los inversores a recoger ganancias tras el repunte bursátil de la semana pasada. El ministro de Finanzas nipón, Jun Azumi, dijo que Japón intervino unilateralmente en el mercado cambiario el 31 de octubre para contrarrestar los movimientos que no reflejan la salud de la economía japonesa.

OCDE recorta pronóstico de crecimiento en Europa para 2012. La zona euro camina hacia una brusca desaceleración económica en 2012; algunos países se aprestan a un crecimiento negativo y no podrán recuperar la confianza, ya que las golpeadas finanzas estatales podrían llevar a una contracción mayor en los países desarrollados, según declaraciones del lunes 31 de octubre de la Organización para la Cooperación y el Desarrollo Económico (OCDE). En un informe divulgado por la OCDE, la organización recortó sus pronósticos de expansión de 2012 para la zona euro a un 0,3% de un 2% previsto en mayo.

¡Se viene la cumbre del G-20! Los presidentes de las naciones del G-20, foro que incluye países ricos y emergentes, se reunirán el 3 y el 4 de noviembre en Cannes (Francia) en una cita en la que se espera que el asunto predominante sea la crisis de deuda en países europeos.

Presidente del fondo europeo de rescate intenta ofrecer garantías a China. El presidente del fondo de rescate europeo, el alemán Klaus Regling, reiteró el pasado 31 de octubre en China que sus bonos tienen garantías y que podrían ser emitidos en cualquier divisa. El Fondo Europeo de Estabilidad Financiera (FEEF) asumirá una pérdida *"que podría estar en torno a un 20%, si algo va mal"*, señaló Regling. El alemán explicó en su conferencia la creación de una nueva herramienta, el Vehículo de Inversión con Propósito Especial (VIPE), que podría reforzar los FEEF y se convertirían así en una nueva garantía para los inversores.

El responsable del fondo europeo no descartó además… la posibilidad de que los bonos del FEEF se emitan en cualquier divisa; es una clara señal para que China financie en parte la ampliación que registró el fondo el miércoles 26 de octubre, de €400.000 millones (US$566.000 millones) a un billón de euros (US$1,4 billones) con el fin de afrontar la crisis deficitaria europea.

Acontecimientos de la cumbre iberoamericana… España y Portugal afirmaron, el sábado 29 de octubre, que los problemas de deuda en la zona euro eran un asunto global y llamaron a Estados Unidos y a otros miembros del G-20 a cooperar para contener la crisis. El jefe del Gobierno español, José Luis Rodríguez Zapatero, urgió a los países del G-20 menos afectados a *"adoptar planes de estímulo urgentes para evitar que la economía se vea globalmente afectada"*.

Brasil con superávit presupuestario primario. El sector público consolidado de Brasil registró un superávit presupuestario primario de 8.096 millones de reales en el

© Ecoanalítica - Descargado por usuario no autorizado

mes de septiembre del año en curso (US$4.800 millones), según declaraciones del Banco Central del mismo país el 31 de octubre.

Brasil invertirá un dinerito en el proyecto de ferrovía bioceánica. El Gobierno brasileño tiene proyectado invertir US$700 millones para las obras concernientes a la concreción del ferrocarril bioceánico, que saldrá de las costas brasileñas sobre el Atlántico y llegará a Chile, por la zona del puerto de Antofagasta.

Argentina pone en marcha nuevos controles. El Gobierno argentino puso en marcha nuevas medidas para un mayor control del mercado cambiario, dentro de una política monetaria destinada a frenar presiones alcistas sobre el precio del dólar, y refutó las críticas de la oposición. Los bancos y casas de cambio están obligados, desde el lunes 31 de octubre, a consultar y recibir el visto bueno del Fisco a toda venta de dólares, una medida que frenó buena parte de las operaciones minoristas, según declaraciones de Efe y fuentes del mercado de capitales. *"No ha cambiado nada de nada respecto a la posibilidad de comprar dólares: Todo aquel que pueda demostrar sus ingresos puede adquirirlos"*, subrayó por la red social Twitter el ministro de Economía, Amado Boudou, en respuesta a la "alarma injustificada" que se ha desatado.

©Ecoanalítica - Descargado por usuario no autorizado

Argentina: programa de créditos generará empleo. El programa de créditos del Bicentenario, mediante el cual el Estado argentino financia inversiones productivas a una tasa del 9,9% anual fija en pesos, lleva aprobados 269 proyectos por un monto total de 5.457 millones de pesos (US$1.287 millones) que generarán 18.140 puestos de trabajo genuinos. Las empresas beneficiadas corresponden a todos los sectores productivos y a todas las regiones del país, y más del 60% son Pymes.

Como resultado… Una vez consolidadas, estas inversiones aumentarán las exportaciones en 11.880 millones de pesos (US$2.803 millones) y sustituirán importaciones por 3.048 millones de pesos al año (US$720 millones), según un comunicado de las Industrias.

Remesas desde EE.UU. a Honduras crecieron 400%. Las remesas desde Estados Unidos hacia Honduras crecieron en promedio un poco más de 400% durante la última década. El informe *"Estado de la Región"*, en el apartado referente a temas económicos, revela que Honduras recibió en el año 2000 unos US$440,6 millones por concepto de remesas. Para 2009 la cantidad de dinero superó los US$2.475,7 millones.

Tips Políticos

"Me alejo de la competencia". El alcalde Metropolitano, Antonio Ledezma, anunció su retiro como precandidato a las elecciones primarias de la oposición con miras a los comicios presidenciales del próximo año. Señaló que se colocaba a la orden de los candidatos que se mantienen en la competencia por las primarias de la oposición.

¡Y para no perder la costumbre volvemos al *"exprópiese"*! El presidente de la República, Hugo Chávez, ordenó al ministro de Agricultura, Juan Carlos Loyo, "tomar" 14.000 hectáreas agrícolas en el eje Aragua-Carabobo para la creación de la Empresa de Propiedad Social (EPS) Valle de los Tacariguas.

Chávez considera que ningún candidato está en su *"ranking"*. Tras asegurar que ganará las elecciones del 7 de octubre de 2012, el primer mandatario, Hugo Chávez, descalificó a los precandidatos de la oposición que aspiran a medirse con él en los próximos comicios presidenciales. Según el Jefe de Estado, en la oposición no existe un contrincante que le dé la talla.

Chávez incrementa salario de los militares en 50%. El presidente Hugo Chávez aprobó anoche un aumento del 50% en el salario de los miembros de la Fuerza Armada Nacional (FANB) que tendrá carácter retroactivo desde el 1 de septiembre de este año.

Chávez aplaude la aprobación de la ley de arrendamiento. El presidente de la República, Hugo Chávez, calificó de positiva la aprobación de la ley de arrendamiento y al mismo tiempo recordó que esta norma favorecerá a los inquilinos y propietarios de viviendas. *"Ya veo que se aprobó, gracias a los diputados de la revolución, esto es importante (…) todo el país debe saber apreciarlo y debemos ser capaces de cuidar estos avances, porque esto va en beneficio de la mayoría de los venezolanos"*, indicó.

Ni el cáncer ni la OTAN frenarán el proceso democrático revolucionario. Luego de resaltar la importancia del Consejo de Defensa de la Unión de Naciones Suramericanas (Unasur), el presidente de la República, Hugo Chávez Frías, manifestó que ni el cáncer ni la Organización del Tratado Atlántico Norte (OTAN) frenarán el proceso democrático revolucionario que vive el país. *"Sigan esperando por el cáncer. Cuando no es el cáncer sueñan con la OTAN. Ni el cáncer ni la OTAN, ni los desestabilizadores, ni nadie ni nada frenarán este proceso democrático revolucionario".*

© Ecoanalítica – Descargado por usuario no autentificado

¡Estamos sembrando el petróleo! El presidente de la República, Hugo Chávez Frías, destacó que su Gobierno trabaja en la transformación del modelo rentístico petrolero nacional para crear una economía diversificada. En un contacto telefónico durante el acto de conmemoración del primer aniversario de la empresa Venezolana de Vidrios (Venvidrio), en Valera, estado Trujillo, nacida tras la nacionalización de Owens Illinois, el Jefe de Estado indicó que esta compañía es un ejemplo de esa estrategia.

Imprescindible para el socialismo. El presidente venezolano, Hugo Chávez, calificó hoy de *"vital"* para el socialismo que promueve su Gobierno la Ley de Costos y Precios Justos que entrará en vigor el próximo mes y que ha sido criticada por los empresarios. La norma es *"vital"* en el tránsito hacia un modelo económico productivo socialista, manifestó Chávez en una llamada telefónica al ministro de Ciencia, Tecnología e Industrias Intermedias, Ricardo Menéndez, a quien le anunció que, bajo el amparo de esa ley, lo autorizaba a fijar nuevos precios máximos de venta del cemento.

De 2021 a 2031 es la década de consolidación del socialismo. En un contacto telefónico el presidente de la República, Hugo Chávez, se comunicó con la tercera reunión ampliada del Gran Polo Patriótico. Durante su intervención, Chávez animó al público que se encontraba en el Teatro Teresa Carreño.

Pablo Pérez agradece respaldo de AD. Pablo Pérez, gobernador del Zulia, entregó becas universitarias a jóvenes de ese estado en el marco del programa Becas Jesús Enrique Lozada. En el sitio agradeció a Acción Democrática por el *"apoyo y la confianza"* para su precandidatura a las primarias de la Unidad. Informó que 16.244 grupos se habían registrado en la organización.

Eduardo Fernández declina candidatura para promover el diálogo. Hace minutos el precandidato a las primarias por el partido Copei, Eduardo Fernández, anunció su decisión de no participar en las elecciones convocadas por la MUD para el 12 de febrero de 2012. A través de un comunicado, el dirigente socialcristiano convocó a los venezolanos al diálogo *"para salir de la difícil transición que vive el país, la cual será exitosa sólo si creamos un verdadero clima de entendimiento y de unidad nacional".*

Datanálisis da empate entre Velásquez y Yusef en Bolívar. De acuerdo con un estudio de Datanálisis sobre temas de coyuntura política en el estado Bolívar, el 61,8% de los residentes mantienen una valoración negativa de la situación en su región. La inseguridad es su mayor preocupación, mencionada por ocho de cada diez consultados. Le siguen en orden de importancia el desempleo, citado por el 41,2% de los entrevistados, los problemas con la electricidad (42,5%) y el servicio de agua potable (25,2%).

© Ecoanalítica – Descargado por usuario no autenticado

Datanálisis y su camino a las primarias, pero en Bolívar. Para septiembre del año pasado, la población de ese estado minero se contabilizaba en 1.600.000 personas, de las cuales un poco más de 850.000 está inscrito en el registro electoral. En el sondeo de Datanálisis, el 47% de los entrevistados aseguraron que participarán en las primarias de la oposición para elegir al candidato que enfrentará al gobernador Francisco Rangel Gómez en 2012.

…Ante la pregunta: *"¿Votaría usted en las elecciones primarias para elegir al candidato de la Mesa de la Unidad Democrática a la gobernación del estado Bolívar?",* 47% dijo sí, mientras que el 40,7% aseguró que no lo hará y el 12% no sabe o no contestó.

© Ecoanalítica - Descargado por usuario no autorizado

Tips Legislativos

Aprobado artículo sobre la determinación del canon. En la sesión plenaria del martes 25 de octubre, pese a los intentos de los diputados de oposición por diferir nuevamente la aprobación del artículo 61, del proyecto de Ley para la Regularización y Control de Arrendamientos de Viviendas, sobre la fijación y determinación del canon de arrendamiento, la bancada oficialista le dio el visto bueno a la disposición.

…El canon de alquiler queda en manos del Estado. El citado artículo deja a la discrecionalidad de la Superintendencia Nacional de Arrendamiento la valoración del precio de un inmueble para su alquiler, a pesar del rechazo de los diputados de la bancada opositora, quienes exigieron que la fórmula matemática para el cálculo del canon estuviese especificada en el mismo artículo. Sin embargo, el primer vicepresidente de la Asamblea Nacional, Aristóbulo Istúriz, consideró que la fórmula no debe incluirse en la ley, sino en el reglamento que el Ejecutivo deberá aprobar con posterioridad.

Y finalmente fue aprobada la ley de arrendamiento. En la plenaria del jueves 27 de octubre la AN finalmente aprobó, en segunda discusión, el proyecto de Ley para la Regularización y Control de Arrendamientos de Viviendas. El diputado Diosdado Cabello señaló que próximamente se enviará la ley al Ejecutivo para su promulgación.

El terrorismo se penará con prisión de 20 a 25 años. En la sesión plenaria del jueves 27 de octubre la AN realizó la primera discusión del proyecto de reforma de la Ley Orgánica contra la Delincuencia Organizada, que incluye un artículo para castigar con prisión de 20 a 25 años a los responsables de actos terroristas. La propuesta,

revisada por la Comisión de Política Interior de la AN, establece una pena de cárcel de 15 a 25 años a quien financie el terrorismo.

…Además, incorporan una disposición que faculta a las *"autoridades competentes"*, previa autorización de un juez, para que ejecuten *"medidas especiales de intercepción de las comunicaciones y de correspondencias, incluyendo Internet, inspección y congelamiento indefinido de cuentas bancarias u otros instrumentos financieros (...) así como cualquier otra medida similar que favorezca la prevención, persecución y sanción de los delitos de esta ley"*.

Arrancó el proceso. Luego de escuchar los reclamos expuestos por dos militantes del Psuv, la Comisión de Contraloría de la AN ordenó ayer a su unidad técnica administrativa que revise la acusación de corrupción que pesa sobre el gobernador de Apure, Ramón Carrizález. Wilmer Fernández y Francisco Rodríguez Castro, miembros del Psuv y de la comisión popular anticorrupción del estado llanero, presentaron el caso de Carrizález ante los diputados.

Según los denunciantes, el mandatario apureño solicitó y obtuvo de parte del Consejo Legislativo un crédito adicional por VEB 21.955.547 para adquirir 30 compactadores de basura de 30 yardas, construidos sobre chasis International con Winch de 6,000 libras. Sin embargo, tal como lo admitió posteriormente Carrizález, la Gobernación adquirió camiones marca Ford con un cajón compactador marca Farid de 20 yardas.

Sigue discusión de la ley contra la corrupción. Según declaró el diputado e integrante de la Comisión de Contraloría, Alfredo Rojas, la Ley contra la Corrupción, que aún se encuentra en discusión, ha sido *"bien"* consultada. En la misma *"los jueces tendrán sanciones y los fiscales también tendrán sanción por omisión".* Asimismo, informó que los Consejos Comunales serán objeto de esta ley, al igual que cualquier organización privada o pública cuyo 50% de las donaciones provenga del Estado, "*esas instituciones podrán ser investigadas en su totalidad"*, según señaló Rojas; la norma busca crear nueva ética y propulsar el mejoramiento del Estado.

Por mayoría aprueban Presupuesto 2012. Gracias a la mayoría de diputados del PSUV, el Gobierno logró la aprobación en primera discusión del proyecto de Ley de Presupuesto para el Ejercicio Fiscal 2012. La oposición en el Parlamento se pronunció en contra por considerar *"neoliberal"* el cálculo monetario que se está planteando para el próximo año. El diputado por el partido Un Nuevo Tiempo (UNT), Alfonso Marquina, dijo que el presupuesto es neoliberal, *"que lo que busca es sencillamente satisfacer la voracidad de un gasto público, desconociendo que con devaluaciones y con presiones inflacionarias lo que se hace es meter la mano en el bolsillo venezolano"*.

© Ecoanalítica. Descargado por usuario no autenticado

Por unanimidad se aprueba la reforma a la ley contra la delincuencia. Los aspectos generales de la reforma a la Ley Orgánica contra la Delincuencia Organizada fueron aprobados el jueves 27 de octubre por unanimidad en el Parlamento venezolano. Esta reforma se propone ampliar la tipificación y las sanciones de delitos relativos al narcotráfico, el terrorismo, la trata de personas, el lavado de dinero, el tráfico de órganos y el tráfico de armas, entre otros. Incluye 27 artículos nuevos y 41 modificados, además de ratificar el carácter orgánico de la ley, sancionada inicialmente en 2005.

© Ecoanalítica – Descargado por usuario no autenticado

INDICADORES ECONÓMICOS

Precios del Petróleo
(WTI y Brent US$/bl.)

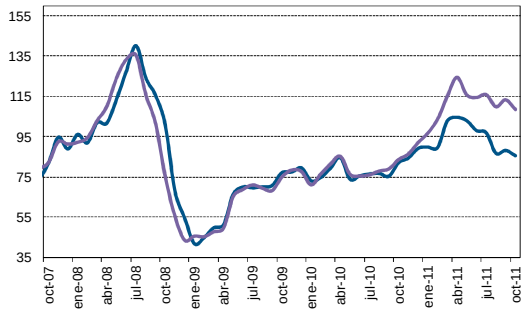

Precios del Petróleo
(Cesta Venezolana US$/bl.)

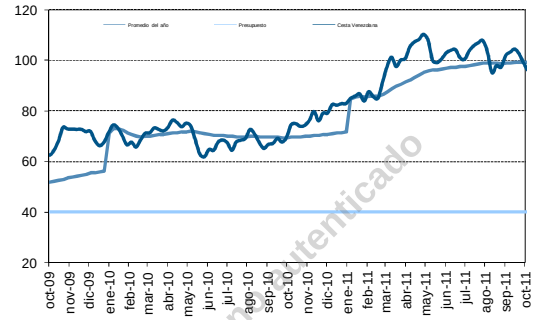

Exportaciones Petroleras
MMBD

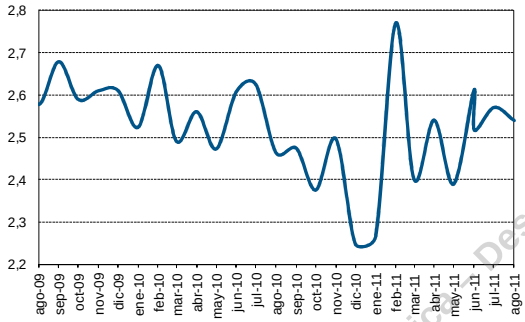

Reservas Internacionales - BCV
(Millones de US$)

EMBI

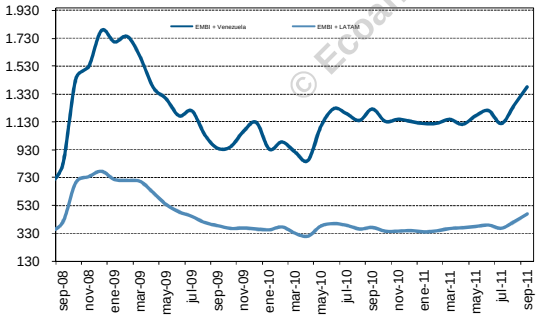

Promedios diarios de títulos valores negociados en el Sitme
(Millones de US$)

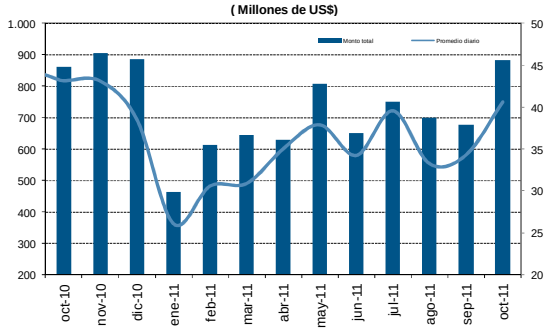

Índice de Salarios Reales (%)

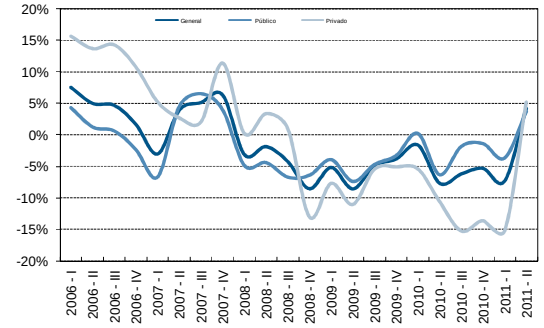

Tasa de Interés
(Seis Principales Bancos)

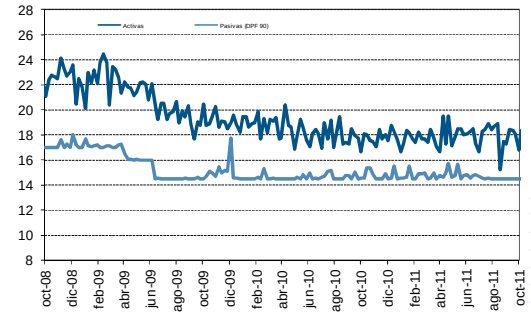

© Ecoanalítica - Descargado por usuario no autenticado

Expansión Real (M2)

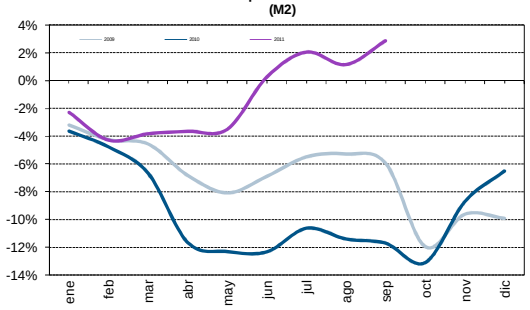

Inflación (últimos 12 meses)

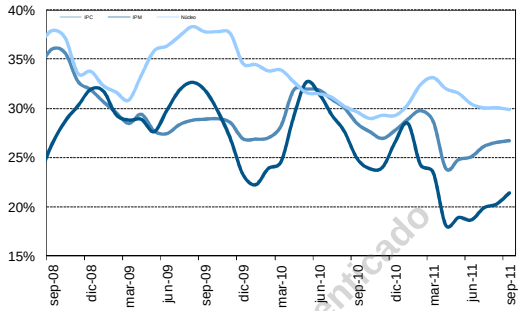

Gobierno Central (VEB Billones)

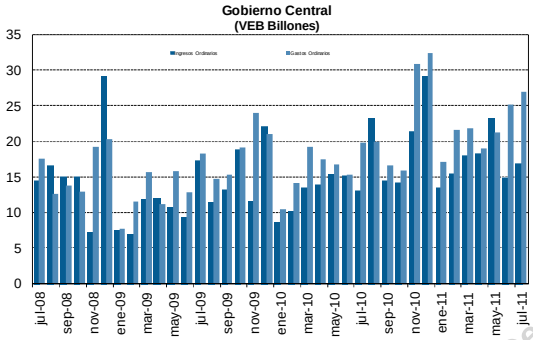

Recursos extrapresupuestarios del Estado (US $ MM)

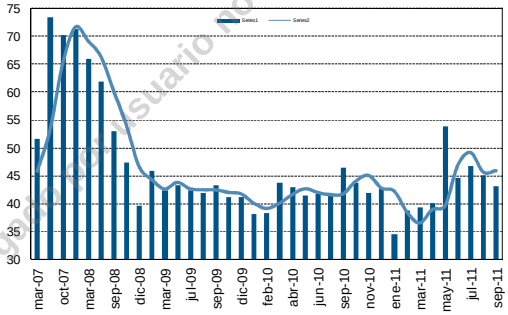

Volumen de Ventas (Variación %)

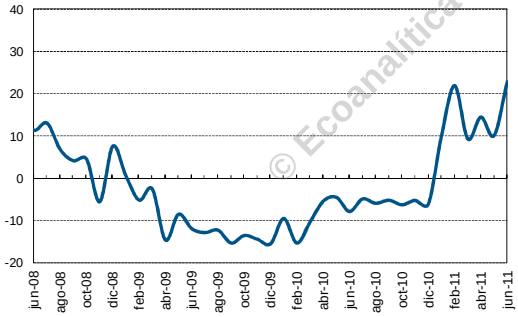

Venta de Vehículos (Miles de Unidades Vendidas)

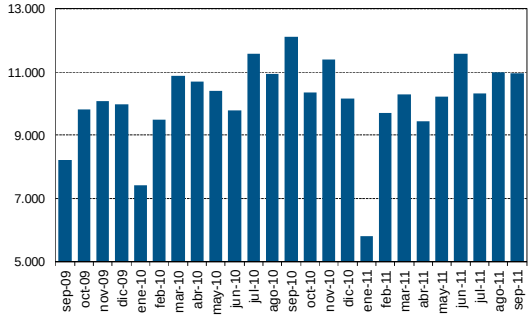

Tasa de desocupación

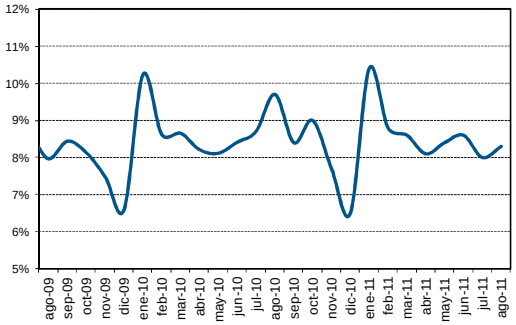

Liquidaciones - CADIVI (Millones de US$)

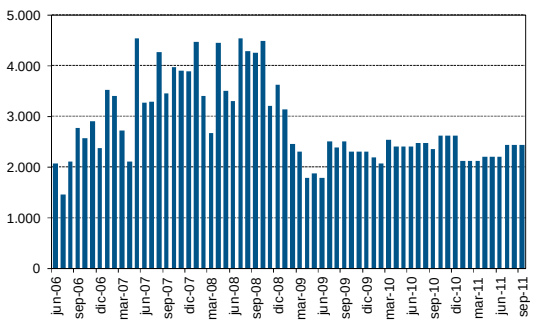

© Ecoanalítica – Descargado por usuario no autenticado