ECOANALÍTICA

Informe Semanal

Año 6, Número 10
Semana III, Marzo 2010

Por:
Asdrúbal Oliveros
Maikel Bello
Equipo Ecoanalítica*

LA ECONOMÍA EN 3-D: BALANZA DE PAGOS, SALIDA DE CAPITALES Y PDVSA

Edición:
Argelia Guédez

*Carlos de Sousa, José L. Saboin, Luis Pulgar y Ainara Bacaicoa

© Ecoanalítica – Descargado por usuario no autenticado

Prohibida su reproducción y/o distribución

El BCV publicó junto con las cifras de crecimiento de la economía, los resultados globales de la balanza de pagos (BP) para 2009. Más allá de los resultados evidentes en la cuenta corriente y de capital, queremos destacar cómo el BCV está registrando las operaciones de PDVSA y el impacto que esto tiene en los números de salida de capitales, especialmente del sector público.

Lo evidente

Las cifras de BP publicadas por el BCV muestran resultados alineados con la contracción económica que se evidenció durante el año pasado. Para el cuarto trimestre (4T09) la cuenta corriente tuvo un saldo positivo de US$5.584 millones, un resultado que mejora al compararse con el saldo negativo de US$4.948 millones presentado en el mismo período de 2008. Este resultado obedece a la recuperación de los precios petroleros, lo cual impactó positivamente las exportaciones, especialmente las petroleras, que se ubicaron en US$15.840 millones. Esta cifra es considerablemente mayor a los US$9.783 millones del mismo período en 2008, lo que representa un crecimiento de 61,9%.

La caída en las exportaciones no petroleras no fue tan grave: sólo se contrajeron 3,6% en el trimestre, pasando de US$944 millones en el último trimestre de 2008 a US$910 millones en el mismo período de 2009.

El otro gran responsable de la recuperación del saldo de la cuenta corriente es el hecho de que para el último trimestre de 2009 el valor de las importaciones alcanzó US$8.410 millones, lo que representa 42,9% menos que el monto registrado en el mismo período de 2008.

En lo que respecta al saldo anual de la cuenta corriente tenemos una contracción de 77,1%, presentando un resultado al final del año de US$8.561 millones, frente a los US$37.392 millones de 2008. Esta caída en el saldo estuvo impulsada por el descenso en las exportaciones petroleras de 58,0% y en las exportaciones no petroleras de 43,5%, que más que compensan la caída en las importaciones de 22,3%.

© Ecoanalítica – Descargado por usuario no autenticado

BALANZA DE PAGOS (US$ millones)	2008	2009	Var(%)
Cuenta Corriente	37.392	8.561	-77,1%
Saldo en Bienes	45.656	19.153	-58,0%
Exportaciones Petroleras	89.128	54.201	-39,2%
Exportaciones No petroleras	6.010	3.394	-43,5%
Importaciones de Bienes f.o.b.	-49.482	-38.442	-22,3%
Saldo en Servicios	-8.354	-7.617	
Otros	90	-2.975	
Cuenta Capital	-28.117	-18.823	
Cuenta Capital del Sector Publico	-9.716	9.023	
Cuenta Capital del Sector Privado	-18.401	-27.846	
Variacion en Reservas Internacionales	9.275	-10.262	

Fuentes: BCV y Ecoanalítica

El deterioro de la cuenta capital

Pasando ahora a revisar las cifras correspondientes a la cuenta de capital podemos observar que el último trimestre del año presentó un saldo negativo de US$4.444 millones, que aunque se compensa con el saldo positivo mostrado por la cuenta corriente, es significativamente menor al saldo positivo de US$9.562 millones presentado en el mismo período en 2008. Este saldo se debió principalmente a que la cuenta de capital del sector privado pasó de tener un resultado negativo de US$807 millones en 2008 a un resultado negativo de US$11.899 millones en 2009, lo cual vino

acompañado de una caída de 28,1% en la cuenta de capital del sector público.

La cuenta de capital tuvo un saldo negativo para el año 2009 de US$18.823 millones, lo cual representa una recuperación importante frente al saldo negativo registrado en 2008, que ascendió a US$28.117 millones. Este resultado estuvo impulsado principalmente por una cuenta de capital para el sector público con un saldo positivo de US$9.023 millones, mientras que en 2008 el resultado fue negativo con un monto de US$9.716 millones, que se compensó en parte con el incremento de 51,3% en el saldo negativo de la cuenta de capital del sector privado. El saldo positivo del sector público está en consonancia con la caída de casi 50% de los recursos extraordinarios denominados en moneda extranjera, que pasaron de US$18.000 millones al cierre de enero 2009 a US$9.300 millones al cierre enero de 2010.

© Ecoanalítica – Descargado por usuario no autorizado

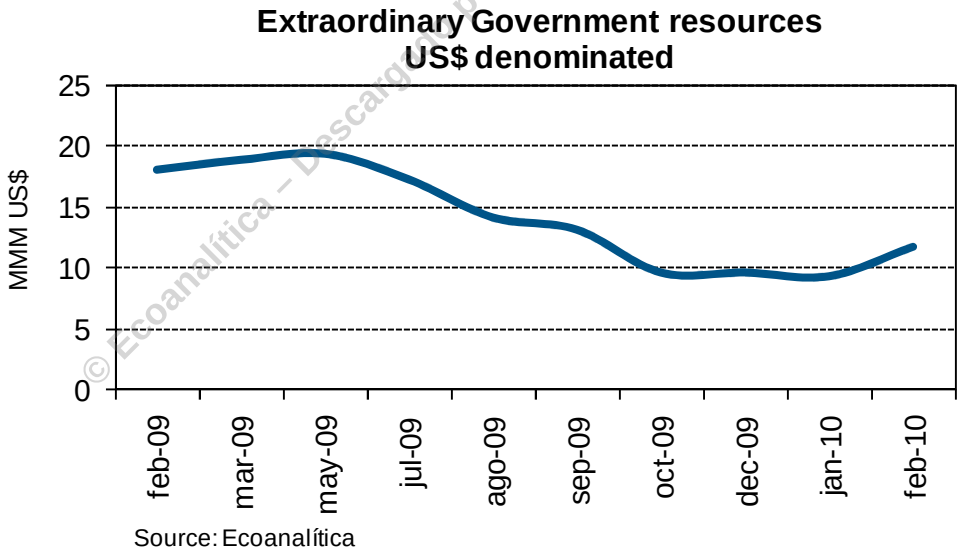

Source: Ecoanalítica

La salida de capitales en niveles sin precedentes

En ***Ecoanalítica*** tenemos tiempo haciendo seguimiento a la evolución de la salida de capitales del sector privado y para 4T09 siguió en niveles elevados, al ubicarse en US$10.166 millones para acumular en todo el año pasado US$22.406 millones. Esta cifra constituye la mayor salida de capitales privados en un solo año jamás registrada. Como hemos dicho en otras ocasiones es una de las grandes ironías de este control cambiario, porque se propicia justo lo que quiere prevenirse.

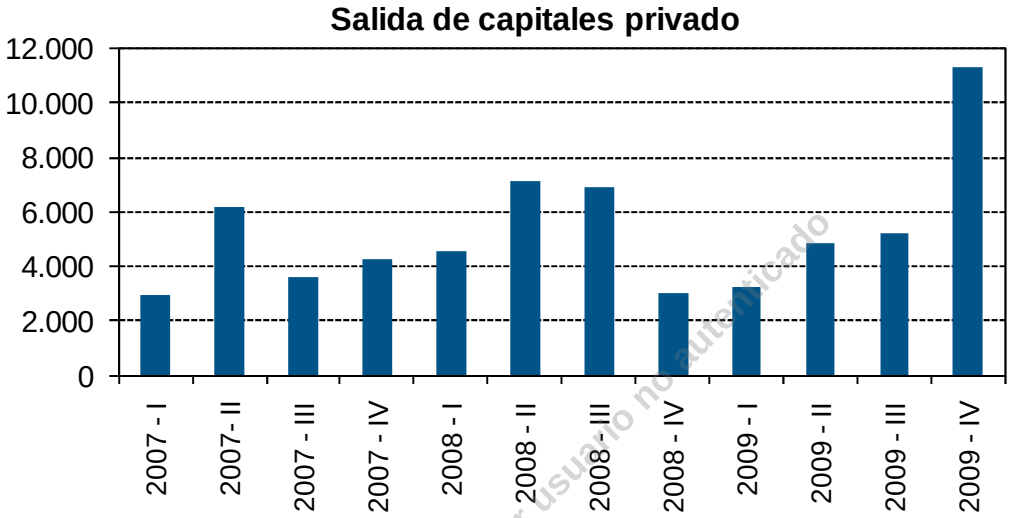

Fuentes: BCV y Ecoanalítica

© Ecoanalítica - Descargado por usuario no autenticado

¿Y PDVSA?

El papel de PDVSA dentro de las cifras de BP es vital, dado que más de 90% de las divisas que ingresan al país provienen de nuestra principal industria. Su efecto entonces es notorio en la cuenta corriente, pero no escapa tampoco sus tentáculos a la cuenta capital.

El eterno problema

Las incongruencias en torno a la producción de PDVSA se reflejan en la BP, ya que no sólo abarcan el volumen de producción sino también la proporción entre lo efectivamente pagado (*cash*) y lo que se debe o se pagó por adelantado. Es decir, es un doble problema. A esto hay que sumarle que en los últimos años PDVSA ha ido entregando una menor proporción de sus divisas al BCV, para pasar de 72,3% del equivalente a exportaciones petroleras en 2003 a 42,7% en 2009.

La pregunta que nos hacemos todos es qué hace PDVSA con el monto restante. Una respuesta parcial es que transfiere estos recursos al FONDEN. Sin embargo, según cálculos nuestros, hasta la fecha PDVSA sólo ha transferido al FONDEN el equivalente a 21,7% del excedente. El restante 78,3% esconde otras cosas.

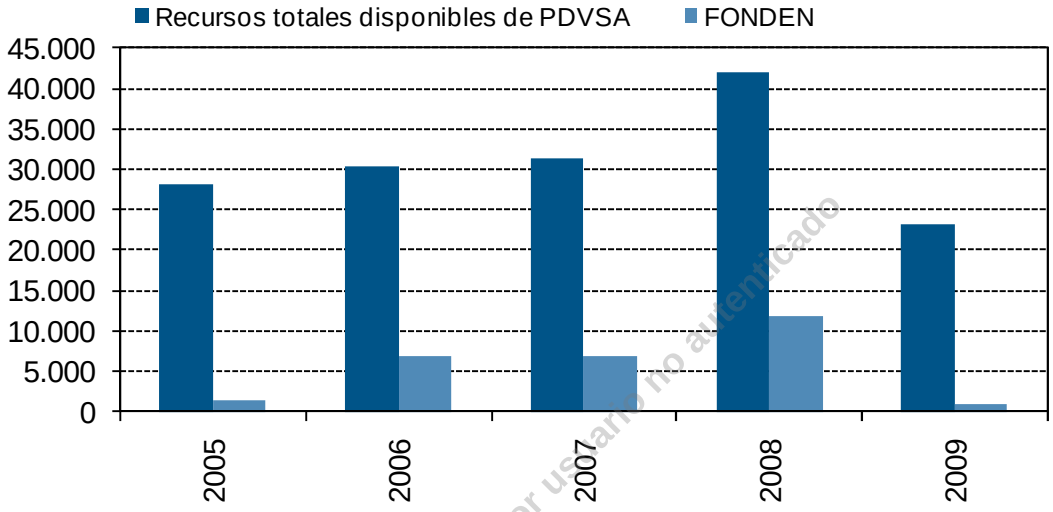

Fuentes: BCV,PDVSA y Ecoanalítica

©Ecoanalítica - Descargado por usuario no autenticado

Un BCV de manos atadas

En el pasado funcionaban mecanismos de control institucional entre el BCV y PDVSA que permitían hacer el seguimiento de las cifras que emanaba la principal industria del país. En la actualidad esos mecanismos son inexistentes. El BCV, al igual que todos los venezolanos, no tiene manera de validar las cifras por exportaciones de divisas que vienen de PDVSA. Al final, lo único con lo que cuenta es con los volúmenes efectivos que nutren las reservas internacionales y el FONDEN. De allí que surjan dudas razonables sobre las cifras de exportaciones petroleras de la cuenta corriente de la BP.

El "pa que cuadre"

Con respecto a la balanza de pagos la contabilidad es clara: el saldo de la cuenta corriente sumado al de la cuenta capital nos da la variación en el período de las reservas internacionales, número que el BCV sí conoce con claridad. Lo que nos muestra nuestra observación de los números de la BP es que el BCV sobreestima la cuenta corriente (el efecto de PDVSA), aunque también hay una sobreestimación del déficit en la cuenta capital del sector público (activos externos) que llevan a mantener al margen la variación de las reservas internacionales. Por ello, hoy por hoy, no es tarea fácil, y cuidado si no imposible, obtener los números *reales* de la cuenta capital del sector público.

Un ejercicio con los datos de la cuenta corriente

En Ecoanalítica, basándonos en datos de la producción de PDVSA y descontando aquellos no ligados a los convenios especiales (Petrocaribe) ni a pagos anticipados como China y Japón, volvimos a calcular los datos de las exportaciones petroleras incluidas en la BP. Como puede verse en la tabla anexo, las diferencias se hacen significativas sólo en los últimos dos años. Entre 2003 y 2007, la diferencia promedio fue de 3,8% entre las exportaciones reportadas por BCV y las efectivas calculadas por nosotros. Entre 2008 y 2009, la diferencia se eleva a 26,9%.

Los resultados de los dos últimos años tienen incidencia en el porcentaje de divisas que PDVSA entrega al BCV. Utilizando los datos del BCV, tenemos que esta cifra fue de 47,2% en 2008 y 42,7% en 2009. Mientras que al calcularla de nuevo, tenemos que la proporción en 2008 sería de 67,4% y de 54,7% para 2009.

© Ecoanalítica – Destinado por usuario no autenticado

	2003	2004	2005	2006	2007	2008	2009
Producción Petrolera (MMBD)	2.331	2.597	2.692	2.545	2.413	2.353	2.181
Exportaciones Petroleras BCV (US$ Millones)	18.735	27.954	39.447	47.938	51.664	89.128	54.201
Exportaciones Petroleras Netas (US$ Millones)	18.214	25.795	38.274	45.216	51.142	62.444	42.369
Divisas entregadas por PDVSA al BCV (US$ Millones)	13.632	20.563	28.074	30.471	31.243	42.079	23.168
Diferencia a favor de PDVSA (US$ Millones)	5.103	7.391	11.373	17.467	20.421	47.049	31.033
Diferencia neta a favor de PDVSA (US$ Millones)	4.582	5.232	10.200	14.745	19.899	20.365	19.201
	521	2.159	1.173	2.722	522	26.684	11.832
% Entrega	72,8%	73,6%	71,2%	63,6%	60,5%	47,2%	42,7%
% Entrega Efectiva	74,8%	79,7%	73,4%	67,4%	61,1%	67,4%	54,7%
Aportes PDVSA al FONDEN (US$ Millones)	-	-	1.525	6.855	6.761	11.694	800
% Aporte FONDEN - Fondos PDVSA			13,4%	39,2%	33,1%	24,9%	2,6%
% Aporte FONDEN - Fondos Netos PDVSA			15,0%	46,5%	34,0%	57,4%	4,2%

Fuentes: BCV, PDVSA y Ecoanalítica

Nada de la cuenta capital

De este ejercicio podemos concluir que la autonomía cambiaria de la que ha gozado hasta ahora PDVSA le permite no sólo contar con fondos en dólares adicionales sino también esconder sus incongruencias en producción y el manejo de las cuentas por cobrar. Sin embargo, no es posible precisar cuánto de la balanza de pagos del sector público corresponde a esto. Según nuestros cálculos, entre 2003 y 2009, PDVSA manejó fondos por el orden de US$94.224 millones, y de este monto transfirió US$27.636 millones al FONDEN y US$2.840 millones netos al FONDESPA, predecesor del FONDEN. De esta forma, los recursos a su disposición quedaron en US$63.748 millones.

Por otro lado, según nuestros cálculos, el monto declarado por PDVSA y no percibido hasta ahora se ubica en US$45.613 millones, que estarían, según estimamos, en la cuenta capital ligada al sector público para evitar afectar las reservas internacionales. Destaca que 84,4% de esa diferencia se haya generado entre 2008 y 2009.

© Ecoanalítica – Descargado por usuario no autenticado

Tips Económicos

El INPC por agrupaciones. Los resultados de la variación de Índice Nacional de Precios al Consumidor (INPC) por agrupaciones muestran que de 13 grupos sólo 4 tuvieron un rendimiento mejor que el correspondiente al del mes de enero. Entre los que tuvieron un mejor resultado se encuentran los siguientes: alimentos y bebidas no alcohólicas con 0,6%; bebidas alcohólicas y tabaco con 4,4%; comunicaciones con 0,6%; y servicios de educación con 0,7%. Ahora, de las nueve agrupaciones restantes, ocho mostraron una mayor aceleración de precios en febrero, a saber: vestido y calzado con 1,0%; alquiler de viviendas con 1,2%; servicios de vivienda excepto teléfono con 0,6%; equipamiento del hogar con 1,7%; salud con 3,1%; restaurantes y hoteles con 2,2%; bienes y servicios diversos con 3,0%; y transporte con 2,2%. El único rubro que mostró el mismo comportamiento al del mes anterior fue esparcimiento y cultura con 2,9%.

IPC de las principales ciudades. En la desagregación geográfica del INPC vemos que 5 de las 11 ciudades estudiadas mostraron un nivel de inflación inferior a la variación observada en enero: Caracas con 1,5%; Maturín con 1,7%; San Cristóbal con 1,8%; Ciudad Guayana con 1,6%; y Maracaibo con 1,3%. En el grupo que falta, comprendido por seis ciudades, podemos observar que Mérida se ubicó en 2,6%; Barquisimeto en 1,9%; Valencia en 2,0%; Barcelona-Puerto La Cruz en 1,7%; Maracay en 1,8%; y el resto de la geografía nacional se ubicó en 1,5%.

Inflación para bienes y servicios. En otra de las posibles desagregaciones del INPC podemos observar cómo fue el comportamiento de los precios para bienes y servicios. El primero se ubicó en 1,4%, nivel que resulta un poco menor al 1,7% de enero, mientras que para los servicios observamos un resultado mayor en la variación al presentado en enero, al ubicarse en 1,9%, frente al 1,8% del mes anterior.

El núcleo inflacionario del INPC para febrero. Para el mes de febrero el núcleo inflacionario tuvo un nivel de 2,2%, porcentaje mayor al 2,0% presentado en enero. Esto se debió principalmente a que tres de las cuatro agrupaciones mostraron un comportamiento más acelerado en el crecimiento de los precios: bienes industriales excepto alimentos y textiles se ubicó en 2,7% en febrero, mientras que en enero la variación fue de 1,9%; servicios no administrados alcanzó un nivel de 2,3%, frente al 2,2% de enero; y textiles y prendas de vestir pasó de una variación de 0,0% en enero a una variación de 1,1% en febrero.

Crece la escasez en Caracas. El indicador de escasez para el área metropolitana de Caracas mostró un crecimiento de 30 puntos básicos entre enero y febrero, al

© Ecoanalítica - Descargado por usuario no autorizado

ubicarse en 14,8%. Este indicador ha mostrado un crecimiento sostenido de la escasez desde el mes de noviembre, cuando se ubicó en 11,8%.

Disminuye el indicador de diversidad en Caracas. El índice de diversidad de productos para el área metropolitana de Caracas, publicado por el Banco Central de Venezuela (BCV), el cual toma como período base el mes de mayo de 2003 (uno de los períodos de menor diversidad debido al paro general), mostró una disminución al ubicarse en 132,5 en febrero, mientras que en enero se ubicó en 139,2. Este retroceso ha sido constante desde el mes de septiembre, cuando el indicador alcanzó un nivel de 183,2.

Variación del IPC AMC de febrero por sectores. Al observar la inflación AMC del mes de enero desagregada por componentes, ordenados de menor a mayor variación, tenemos que servicios de educación se ubicó en 0,1%; alimentos y bebidas no alcohólicas en 0,3%; comunicaciones, 0,6%; alquiler de vivienda, 0,8%; vestido y calzado, 1,0%; servicios de la vivienda, excepto teléfono, 1,1%; %; equipamiento del hogar, 1,5%; transporte, 2,1%; esparcimiento y cultura, 2,7%; restaurantes y hoteles, 2,8%; salud, 2,9%; bienes y servicios diversos, 3,4%; y bebidas alcohólicas y tabaco, 4,1.

El núcleo inflacionario del IPC AMC para febrero. Para el mes de febrero podemos observar que el núcleo inflacionario correspondiente al área metropolitana de Caracas mostró un nivel de 1,5%, porcentaje bastante inferior al 2,4% presentado en enero. Esto se debió principalmente a que la agrupación de alimentos elaborados tuvo un comportamiento bastante menos inflacionario, resultando en 1,9%, porcentaje con 180 puntos básicos menos que en el mes de enero.

Tasas de interés. La tasa de interés activa para la primera semana de marzo fue de 19,2%, lo que representa un crecimiento de 106 puntos básicos con relación a la semana previa. Por otro lado, las tasas de los depósitos a plazo y la tasa pasiva se situaron en 14,5% y 12,6%, respectivamente, manteniéndose ambas invariables.

Reservas internacionales. Las reservas internacionales disminuyeron 1,5%, al pasar de US$31.118 millones en la primera semana de marzo a US$30.658 millones en la segunda semana de marzo. En relación con el mismo período del año anterior, las reservas internacionales se han incrementado 4,5%.

Liquidez monetaria. La liquidez monetaria para la segunda semana de marzo registró un incremento de 0,3% con respecto a la primera semana de dicho mes, al ubicarse en VEF 235.514 millones, lo cual quiere decir que ha aumentado 23,2% en términos nominales y se ha contraído 3,0% en términos reales, si se compara con el mismo período del año anterior.

© Ecoanalítica - Descargado por Usuario sin autenticación

Tips Petroleros

Definido bono de explotación. Venezuela recibirá en tres años US$5.730 millones en bonos por la adjudicación a empresas extranjeras de proyectos petroleros en la Faja del Orinoco, donde las inversiones hasta 2016 sumarán US$80.000 millones, informó el ministro de Energía, Rafael Ramírez. Estos proyectos permitirán a Venezuela incrementar su producción petrolera en 2,09 millones de barriles, aseguró Ramirez.

Producción de crudo local sube. Un crecimiento de 2,4% en la producción petrolera fue registrado para febrero 2010 con respecto al mes anterior, según el informe mensual de la OPEP. Este ligero incremento se traduce en una exportación de 2.346 kb/d, frente a 2.292 kb/b durante el mes de enero, lo que ubica a Venezuela como el cuarto productor del grupo, por encima de Kuwait. Con respecto al mismo período del año pasado, se evidenció un alza de 9,4%, siendo el bombeo para ese período de 2.144 kb/d.

Invertirán US$1.500 millones en refinería. Venezuela participa en un proyecto de inversión, en el marco del cual se destinarán US$1.500 millones a una refinaría que se encuentra fuera de servicio por fallas eléctricas en la isla de Curazao. Con esta inversión se incrementará la productividad y mejorará la calidad de los derivados que produce la refinería de 320 kb/d.

Denuncian derrame de hidrocarburos. Trabajadores de la refinería El Palito reclaman un presunto derrame de hidrocarburos que están afectando las playas cercanas a la instalación. Marcos Savariego, dirigente sindical petrolero del estado Carabobo, informó que el derrame ocurrió *en "la laguna de procesos de depósito de los residuos de los derivados o productos refinados, debido a que no está funcionando la unidad de efluentes que se encarga de reenviar los líquidos a la refinería"*. Ante esto, PDVSA no ha comentado sobre el incidente de la planta.

Crudo a Belarús. El mandatario nacional ofreció a Belarús petróleo venezolano a fin de desarrollar convenios de cooperación. Según la declaración del presidente Chávez, se prevé realizar una producción conjunta de 20 kb/d (actualmente se produce 15,9 kb/d de manera conjunta). El vicepresidente de la República, Elías Jaua, informó que ambos gobiernos ratificaron la profundización de los convenios conjuntos en cuatro áreas estratégicas de desarrollo: energía, agricultura y alimentación, ciencia y tecnología y obras públicas.

©Ecoanalítica – Descargado por usuario no autorizado

Opep mantiene las cuotas de producción. Tal como esperaba el mercado, la OPEP decidió mantener sin cambios su cuota de producción en 24,84 mb/d por quinta vez consecutiva, ya que los representantes de sus países miembros se encuentran satisfechos con el actual rango de precios entre US$70-80/b. La actual cuota de producción (vigente desde enero de 2009) se mantendrá al menos hasta octubre cuando los representantes de la OPEP se reunirán nuevamente en Viena.

Ramírez no asistió a la reunión OPEP. La reunión pautada por la Organización de Países Exportadores de Petróleo no contó con la presencia del actual ministro de Petróleo de Venezuela (PDVSA), Rafael Ramírez. De acuerdo con una fuente de la delegación, el ministro, quien no asiste a un encuentro del grupo desde mayo de 2009, no se presentó por compromisos nacionales.

Argelia propone OPEP del Gas. Los precios del gas han caído 61,7% desde su pico en julio de 2008, debido a un exceso de oferta en el mercado mundial y su tendencia sigue siendo a la baja, lo que perjudica las economías intensivas en la exportación de este recurso. Es por eso que el ministro de Energía de Argelia, Chakib Jelil, propuso la activación de la OPEP del Gas, para lograr controlar la oferta del gas a mediano plazo y restituir el equilibrio entre la oferta y la demanda. Esta propuesta se discutirá el 19 de abril en la próxima reunión del Foro de Países Exportadores de Gas, FPEG.

La AIE incrementa su estimado de demanda global. La Agencia Internacional de Energía incrementó su estimado de demanda de crudo mundial tanto para 2009 como para 2010, ya que la demanda de los países que no pertenecen a la OCDE ha sido mayor a la esperada, mientras que la demanda de los países miembros de la OCDE se ha mantenido débil. La demanda para 2009 se calcula ahora a un nivel promedio de 85,0 mb/d, es decir, 1,2 mb/d menos que en 2008, y se proyecta que la demanda mundial se incremente hasta 86,6 mb/d en promedio para 2011.

Y por el lado de la oferta. De acuerdo con las cifras de la AIE, la oferta de crudo mundial se incrementó en 0,9 mb/d durante el mes de febrero, llegando a 86,6 mb/d. La producción de la OPEP llegó a su nivel más alto de los últimos 14 meses, alcanzando 29,2 mb/d. Se espera que la OPEP decida mantener sus cuotas de producción sin cambios, ya que los precios se mantienen cerca de los US$80/b.

Menos adherencia a los recortes. A finales de 2008, producto de la crisis mundial, la OPEP anunció la implementación de recortes en la producción para de esta forma reanimar los precios. No obstante, el cumplimiento de los miembros del cartel con dichos recortes ha caído a menos de 60% tras ubicarse en más de 80% en 2009, de acuerdo con estimaciones de la industria.

Refinación, fuerte por el lado asiático, débil en la OCDE. Por otra parte, la refinación de productos derivados también será menor a la anteriormente proyectada

© Ecoanalítica – Documento de uso interno no autorizado

durante el primer trimestre del año. La AIE rebajó su proyección de oferta de refinados en 140 kb/d, lo que coloca la oferta mundial de refinados en 72,5 mb/d. Sin embargo aún sigue siendo 910 kb/b mayor que durante el primer trimestre de 2009, ya que aunque la refinación en los países de la OCDE sigue estando a un nivel inferior al de su promedio histórico, en China y otros países asiáticos se ha añadido nueva capacidad de refinación que en conjunto les permitirá refinar 2,1 mb/d más que en el primer trimestre de 2009.

Cestas internacionales. Cerca de la hora de cierre del mercado en Nueva York, el WTI se cotizó este viernes 12 de marzo en US$82,3bl, mostrando un aumento de 1,0% con respecto a los US$81,5/bl al cierre del viernes pasado. Por su parte, el Brent aumentó 0,6%, respecto a los US$79,9/bl del viernes 5 de marzo, para colocarse en US$80,4/bl.

Precio de la cesta local. El precio de la cesta venezolana para el viernes 12 de marzo fue de US$71,4/bl, US$0,2 menos respecto a los US$71,2/bl de la semana anterior. Entretanto, el promedio anual de la cesta aumentó a US$70,0/bl.

© Ecoanalítica – Descargado por usuario no autorizado

Tips Sectoriales

Aparece la nueva Ley Orgánica del Sistema Financiero Nacional. La nueva Ley Orgánica del Sistema Financiero Nacional, aprobada en primera discusión, pareciera demostrar que con las nuevas regulaciones no será necesaria la nacionalización de la banca, además de que el sector privado es mejor operador, así que lo que busca es regularlo y controlarlo fuertemente.. En el artículo 5 queda definido el ámbito de acción de la ley, abarcando el sistema bancario, asegurador, mercado de valores y empresas relacionadas y estarán bajo la supervisión del Órgano Superior del Sistema Financiero Nacional (OSFIN).

Competencias del OSFIN. Entre las competencias que tiene el OSFIN se encuentra la capacidad de modificar la normativa legal a fin de garantizar el apoyo a las políticas de cambio del Ejecutivo. También tendrá la posibilidad de evaluar la cuantía de recursos destinados a los sectores prioritarios de la economía real, es decir, podrían ser mayores a las gavetas ya existentes, financiando lo que el Gobierno considere prioritario. Otra competencia preocupante será la capacidad que tendrá el organismo de recopilar la información que considere necesaria a fin de hacer seguimiento y verificación de las colocaciones de recursos provenientes del sector público.

Respecto a las aseguradoras… La nueva ley destaca la prestación de servicios por parte de las empresas aseguradoras a los sectores agricultura, turismo y cooperativas.

Se revisan precios al alza. El Ejecutivo aumentó los precios del pollo, el azúcar y el arroz en al menos un 30% con el propósito de que su producción mantenga la rentabilidad. La Gaceta Oficial recoge el decreto que oficializa los aumentos, que son presentados como un "ajuste razonable". El kilo de pollo pasará a costar VEF 11,31, el de arroz, VEF 3,66 y el de azúcar, VEF 3,73, valor que, según el Gobierno, debe estar visible para los consumidores o marcado en los productos. Los tres productos forman parte de la lista de alimentos de primera necesidad, cuyos precios regula el Ejecutivo.

Continúan las expropiaciones en Barquisimeto. La alcaldesa del municipio Iribarren de Barquisimeto, Amalia Sáez, decretó la expropiación de los terrenos correspondientes a la Zona Industrial 1 de la ciudad. Con esta medida, en una primera fase, tanto Empresas Polar como 23 empresas más, deberán desalojar el área localizada desde el monumento El Obelisco hasta la calle 51. Esta resolución se da dos días después de que la Cámara Municipal de Iribarren declarara la zona como de utilidad pública.

Declarada ilegal la huelga de los trabajadores de Mitsubishi. Los representantes del Ministerio del Trabajo se reunieron el pasado jueves con el Sindicato Nueva Generación de Trabajadores de la empresa MMC Automotriz para notificarles la ilegalidad de la huelga que están realizando los trabajadores. Con esta resolución la empresa se encuentra eximida de cancelar salarios caídos o cualquier indemnización por el período que haya permanecida inactiva la planta. A pesar de los pronunciamientos, la compañía no ha podido reanudar actividades.

Siguen las sanciones por remarcaje de precios. Valentina Querales, presidenta del Instituto para la Defensa de las Personas en el Acceso a los Bienes y los Servicios (Indepabis), indicó que fueron sancionados 170 establecimientos por realizar remarcaje de precios en productos que fueron ajustados la semana pasada.

Indepabis decomisó 10.000 toneladas de trigo. El Indepabis decomisó casi 10.000 toneladas de trigo a la empresa Monaca en el estado Zulia, debido a que, según anunció el organismo oficial, estaba almacenado en condiciones que podían atentar contra el estado del alimento.

Seniat también decomisa. Fueron 5.400 kilogramos de alimentos decomisados por funcionarios del Seniat en Puerto Cabello, ya que no cumplían con los permisos sanitarios exigidos, además de otros trámites para la nacionalización. Entre los productos decomisados se encontraban 200 cajas de camarones, 200 de calamares,

©Ecoanalítica – Descargado por usuario no autorizado

10 cajas de aceitunas negras, 100 cajas de pasta y 200 cajas de extractos de esencias concentrados en yerbas de mate.

La situación del Guri se sigue complicando. La caída en el nivel del Guri se ha venido acelerando durante la última semana, aumentando a un promedio de 15 cm diarios de descenso. Entre el 11 de diciembre y el 11 de enero el retroceso fue de 2,85 metros sobre el nivel del mar; entre el 11 de enero y el 11 de febrero, de 3,62 metros, y entre el 11 de febrero y el 11 de marzo, de 3,8 metros.

Giordani considera que los mutuos impulsaron a la inflación. Según el ministro de Planificación y Finanzas, Jorge Giordani, los mutuos creaban "*un nicho especulativo y fue lo que produjo toda la avalancha inflacionaria que muestran las cifras entre los años 2007 y 2008 y que se detuvo en 2009 gracias a las acciones del Ejecutivo*".

Cadivi asegura haber aumentado la autorización de divisas. La Comisión de Administración de Divisas (Cadivi) señaló que durante los dos primeros meses del año han sido autorizados US$3.081 millones para importaciones, sin incluir las compras para por el convenio Aladi. Este monto de autorizaciones implica un aumento de 35,9% frente al mismo período de 2009. Una vez solucionados los problemas que tuvo el organismo para procesar solicitudes ha realizado aprobaciones por un promedio diario de US$117 millones.

Aumentan las autorizaciones para el sector gráfico y de útiles escolares. Según indicó la Comisión de Administración de Divisas (Cadivi), en los primeros dos meses del año fueron autorizados más de US$111 millones para empresas del sector gráfico, papelería y útiles escolares. Este monto representa un incremento de 195,7% al compararlo con el monto del mismo período del año anterior, cuando fueron asignados US$37,8 millones.

Las importaciones desde Estados Unidos siguen cayendo. Según datos publicados por el Departamento de Comercio de Estados Unidos, las importaciones realizadas en enero por Venezuela desde ese país registraron un descenso de 3,7%, frente a lo importado en diciembre, ubicándose en US$646 millones para el primer mes del año. Esta sería la tercera variación intermensual negativa seguida. De hecho, al realizar la comparación interanual observamos una caída de 29,4%en el saldo de importaciones.

Deterioro en la cartera de créditos. Según la Superintendencia de Bancos (Sudeban), la cartera de créditos para el mes de febrero se incrementó apenas 0,05% con respecto al primer mes del año, ubicándose en VEF 148.000 millones. Sin embargo, en base interanual, esta cifra muestra un descenso real de 10,1**%.** Bajo este resultado, los créditos comerciales y préstamos al consumo mostraron una reducción

© EcoAnalítica - Descargado por usuario no autenticado

de 1,0%. Al mismo tiempo, los préstamos para el sector productivo se incrementaron en 2,2%. En lo que respecta al índice de morosidad podemos ver que sigue creciendo, al ubicarse en 4,0%, mientras que en febrero de 2009 se ubicó en un porcentaje de 2,3%.

Tips Crisis Mundial

© Ecoanalítica_Descargado por Usuario no autenticado

El déficit rompe récord en EE.UU. El déficit del Gobierno Federal alcanzó la cifra récord mensual de US$220.900 millones, el mayor déficit mensual de la historia, incluso mayor a todo el déficit acumulado en todo el año fiscal 2007 (US$161.500 millones). Por consiguiente, en el año fiscal 2010 (que comienza en octubre) ya se acumula un déficit de US$651.600 millones. Durante los primeros cinco meses del año fiscal 2010, los ingresos se han reducido en 7%, en comparación con los primeros cinco meses del año fiscal anterior, mientras que en el mismo período el gasto se incrementó en 16,8%.

Continúa recuperándose la producción industrial pero el clima no ayuda. Durante el mes de febrero la producción industrial en los Estados Unidos tuvo un incremento de 0,1% (ajustado estacionalmente) con respecto al mes anterior, mientras que en enero había crecido 0,9% y en diciembre, 0,5%. En relación con el año anterior, la producción industrial fue 1,7% mayor a la de febrero de 2009, y 5,4% superior al mínimo registrado en junio de 2009. La recuperación de la producción industrial pudo haber sido mucho más fuerte de no ser por el severo invierno, varios metros de nieve cubrieron ciudades del noreste y del medio oeste de los EE.UU. paralizando las actividades de todo tipo.

También se incrementa el porcentaje de utilización de la capacidad instalada. En 2009 la utilización de la capacidad instalada en la economía norteamericana se redujo a 70,1% de 80,6% en 2007 y 77,5% en 2008. En los últimos meses, la utilización de la capacidad instalada también se ha venido incrementándo, situándose en 72,7% durante el mes de febrero.

Aún los inventarios no se recuperan en EE.UU. Durante la crisis, la desacumulación de inventarios fue uno de los principales causantes de las fuertes caídas en el PIB de EE.UU., y a pesar de que la situación ha mejorado drásticamente los inventarios siguen siendo muy bajos y la industria aún no comienza a recuperarlos. Durante el mes de enero, los inventarios se mantuvieron constantes, luego de haber caído 0,3% en diciembre. El stock de inventarios de la economía se encuentra 8,6% por debajo del nivel de enero de 2009, luego de haber caído 9,8%

durante todo ese año. El coeficiente entre inventarios y ventas se encuentra en su mínimo histórico y 9,3% por debajo del nivel de enero de 2009.

Ministros de Finanzas de Alemania y Francia discuten ayuda para Grecia. El ministro de Finanzas de Alemania, Wolfgang Schäuble, declaró que en la Unión Europea (UE) se necesitan reglas más estrictas con respecto al buen comportamiento fiscal de sus miembros. Además comentó que en caso de emergencia, debería existir la posibilidad de remover de la zona euro a un país que no pueda poner sus finanzas en orden. Esto no implica necesariamente la exclusión de la UE, sino dejar de utilizar el euro, para ajustar cuentas mediante devaluación. La ministro de Finanzas de Francia, Christine Lagarde, estuvo en desacuerdo con la propuesta del ministro alemán de un Fondo Monetario Europeo que coordinara los rescates financieros y permitiera a los países salirse de la eurozona, ya que este sería un plan que tomaría al menos cinco años. En vez de eso, propuso salidas de corto plazo para Grecia. El ministro francés además criticó la política comercial alemana e incitó a estimular la demanda interna de Grecia, ya que el superávit comercial de dicho país resulta insostenible para otros miembros de la eurozona.

La economía de Japón crece liderada por las exportaciones. Durante el cuarto trimestre de 2009, la aún segunda mayor economía del mundo (que pronto será superada por China) tuvo un crecimiento intertrimestral anualizado (SAAR) del PIB de 3,8%, que debido a la gran caída del primer trimestre de 2009 aún continúa siendo un crecimiento negativo en términos interanuales (-1,4%). El crecimiento ha sido liderado por la demanda externa y no por la demanda interna: las exportaciones crecieron 21,7% en el IVT09, 37,8% en el IIIT09 y 42,2% (tasas SAAR) en el IIT09, pero aún son 5,3% inferiores a las del IVT08, debido a la brutal caída en las exportaciones de 66,3% en el IT09 (SAAR).

Inflación en China e India. La rápida expansión monetaria de China durante 2009 ocasionó una rápida reversión en la tendencia de los precios, que venían descendiendo desde mediados de 2007 para llegar incluso a niveles de -1,68% interanual en julio de 2009, registrando una inflación acumulada en los últimos 12 meses de 2,7% para febrero de este año. Aunque aún parece una tasa de incremento de precios relativamente baja, la tasa a la que la inflación se acelera resulta elevada. Por otra parte la inflación en India es mucho mayor, habiendo llegado a 15,5% interanual en diciembre de 2009 (último dato disponible).

© Ecoanalítica - Descargado por usuario no autenticado

Tips Políticos

No quiero "bates quebrados". El presidente Chávez afirmó que lo que busca es calidad y no "bates quebrados" y "saltadores de talanquera" en la Asamblea Nacional. Asimismo señaló que el gobernador de Lara, Henri Falcón, es un desertor, que se va a convertir en traidor. Adicionalmente, calificó de "admirable" al Congreso del PSUV; a pesar de haber diferencias internas explicó que éstas deben ser discutidas.

Henri Falcón defenderá su cargo. Ante las acusaciones realizadas por el primer mandatario nacional, el gobernador de Lara, respondió en una rueda de prensa asegurando que la usurpación de su cargo será enfrentada en *"el terreno de la Ley y en compañía de sus coterráneos*". Por su parte, el gobernador agradeció a todos los larenses y a Patria Para Todos (PPT) y luego aclaró que tras su decisión de no continuar en el Partido Socialista Unido de Venezuela (PSUV) no se esconde proyecto personal ninguno; por el contrario, trabajará para el pueblo larense que lo eligió legítima y democráticamente.

El proceso avanza. La Mesa Técnica de Primarias confirmó que la Mesa de la Unidad resolvió que en San Cristóbal, el Distrito Capital y Miranda se postularán presos políticos y, por tanto, sólo se llevarán a cabo primarias en 20 circuitos. María de Oteyza explicó que la decisión de postular a los denominados presos políticos redujo de 22 a 20 los circuitos que van a primarias. En el estado Carabobo, 30 precandidatos irán a primarias para representar a cinco circuitos. El coordinador de la Mesa Unitaria, Eduardo Pino, dijo que estarían dispuestos a ceder los cargos principales si con esto se liman las asperezas en la oposición. En Aragua, el vocero de la Mesa de la Unidad, Sergio Monsalve, informó que ya recibieron todas las candidaturas y mañana las empezarán a evaluar. Dijo que se han postulado 58 candidatos por los circuitos y 11 por lista para un total de cuatro circuitos. Creen que en los circuitos 2, 3 y 4 se podrían llegar a un acuerdo. Los partidos Primero Justicia y Un Nuevo Tiempo hicieron un llamado a la unidad en Anzoátegui, entidad donde se inscribieron 34 personas. En Táchira se inscribieron 18 precandidatos, de los cuales tres fueron para el circuito 1, dos para el circuito 2, tres para el circuito 3, tres para el circuito 4 y siete para el circuito 5. Por su parte, en el estado Zulia se inscribieron 186 precandidatos de los cuales se escogerán los aspirantes a las primarias.

Denuncian sabotaje contra la revolución. Durante un acto celebrado con los aspirantes por el Partido Socialista Unido de Venezuela (PSUV) a la Asamblea Nacional (AN), el primer mandatario mostró pruebas de las acciones vandálicas de la contrarrevolución para causar caos y desestabilizar el país mediante el sabotaje

©Ecoanalítica – Descargado por usuario no autorizado

eléctrico. Chávez enseñó unas fotos en donde se evidenciaban unos supuestos cortes intencionales hechos a cables de alta tensión pertenecientes a la recientemente inaugurada planta de generación eléctrica en Palo Negro, estado Aragua. Ante esto, indicó que los enemigos de la revolución pretenden amplificar la emergencia provocada por el fenómeno de El Niño afectando vandálicamente la generación eléctrica.

AN: Páginas en Internet deberán respetar la Ley. Los administradores de blogs y páginas webs deberán regular las intervenciones de sus usuarios en foros de opinión y noticias, según indicó el diputado Ricardo Capella. El uso de Internet será debatido en la Asamblea Nacional; algunos diputados manifestaron que este medio se debe regular a través de las leyes ya promulgadas, como el Código Penal, la Ley de Responsabilidad Social en Radio y Televisión y la Constitución Nacional.

© Ecoanalítica - Documento protegido por suario no autorizado

Gobierno cambia su política sobre uso de Internet. De acuerdo con una investigación académica, el Gobierno Nacional pasó de promover el uso de Internet a intentar su control, cambiando de esta manera su política sobre su uso. Raisa Uribarri, profesora e investigadora de la Universidad de Los Andes (ULA), indicó que en 2007 hubo “un punto de inflexión”; la derrota en el referéndum para la reforma constitucional se debió a que "el pueblo no entendió la propuesta", producto de una supuesta manipulación mediática, lo que motivó el cambio de estrategia sobre Internet.

Comunas en vez de municipios. El proceso de consulta popular para elaborar el proyecto de Ley para las Comunas ya fue iniciado por la Asamblea Nacional. La Comisión de Participación Ciudadana redactó un documento en el afirman que las “comunas populares y socialistas están llamadas a convertirse en las nuevas unidades político-territoriales para la construcción del nuevo tejido social revolucionario". La AN, en su plan de acción 2010, anuncia que utilizará el parlamentarismo social de calle como herramienta para avanzar "hacia la construcción del Parlamento Comunal".

Jubilación masiva en el TSJ. Con la aprobación de una resolución por parte del Tribunal Supremo de Justicia (TSJ), un número considerable de sus miembros será jubilado, garantizándoles además sus pensiones, las cuales no serán afectadas por las disposiciones de la Ley Orgánica de Emolumentos. La presidenta del TSJ, Luisa Estella Morales, será la encargada de ejecutar la resolución sobre las jubilaciones de magistrados.

Retardo procesal por racionamiento. Aun cuando la presidenta del TSJ, Luisa Estella Morales, asegura que no se han visto afectados por el racionamiento de energía; en la Asamblea Nacional indican que la reducción de la jornada laboral en los tribunales ha aumentado el retardo procesal. Frente a esto, el jefe de la Comisión de

Política Interior de la AN, Tulio Jiménez, informó ayer que enviarán un oficio al TSJ para manifestarles su preocupación y solicitarles que los juzgados penales reasuman su horario normal.

Revolución reduce la pobreza. El presidente Chávez, durante su alocución dominical, afirmó que si bien en 2009 en América Latina la pobreza había aumentado, Venezuela es la excepción puesto que "vamos rumbo a cero". Según Hugo Chávez, en el país nadie pasa hambre. Adicionalmente señaló que Cuba también es la excepción. Aunado a esto, el presidente hizo un recuento sobre la pobreza en el país y recordó que en el año 1996 se ubicó en 70%, mientras que en 2009 llegó a 23%. "*Vamos rumbo a 20 y espero que el año que viene se rompa ese piso de 20 y seguir bajando a cero*".

Podrá nombrar Autoridad Única Distrital. De acuerdo con el artículo 24 del reglamento de la Ley del Consejo Federal de Gobierno, ya publicado en Gaceta Oficial, se podrá designar por cada Distrito Motor de Desarrollo una Autoridad Única de Área conforme a la normativa aplicable y se denominará Autoridad Única Distrital. Esta Autoridad Única *"administrará eficientemente los recursos asignados a los proyectos (…)promoverá la participación política, económica y cultural de los actores y organizadores del poder popular (…) y las demás funciones que le sean asignadas por el Presidente en el decreto de creación del respectivo Distrito Motor de Desarrollo"*.

©EcoAnalítica_Descargado por usuario no autorizado

Ni una palabra ante la mediación dominicana. Aun cuando Colombia mantiene relaciones con el presidente dominicano, Venezuela sigue sin pronunciarse públicamente sobre la mediación de la República Dominicana para un acercamiento con el presidente colombiano. Ante esto, República Dominicana se disculpó el martes por cualquier molestia involuntaria que pudiera haberse generado a Venezuela, como resultado de las gestiones de mediación.

Chávez rechaza vínculo con terroristas. El gobierno nacional acusó ante los medios de comunicación a ciertos sectores adversos al país de querer ensuciar las relaciones con España. La embajada venezolana en España indicó la existencia de una "*campaña destinada a enturbiar las buenas relaciones*" que el país latinoamericano mantiene con España. Asimismo afirmó su compromiso y su propósito único de "ayudar a conservarlas".

En junio es la cosa. La presidenta del Consejo Nacional Electoral, Tibisay Lucena, afirmó que las postulaciones de los candidatos a la Asamblea Nacional se realizarán en la primera semana de junio, y destacó que el CNE está trabajando en el cronograma electoral del 26 de septiembre. Destacó que aparte del proceso electoral que se llevará a cabo en septiembre, también se podría llevar a cabo para el 25 de

abril el proceso de elecciones primarias de la oposición. Sólo esperan la solicitud formal de los organismos políticos de la mesa de la unidad.

Nuevo presidente de Cadafe. El presidente Chávez anunció la designación de Raúl Arocha Mora como nuevo presidente de la Compañía Anónima de Administración y Fomento Eléctrico (Cadafe). Así lo informó el Jefe de Estado durante el programa dominical Aló Presidente Nº 353, transmitido desde Cumaná, estado Sucre. "*Pido a todo el apoyo y cooperación con Raúl Arocha. Él es un ingeniero electricista graduado en la Universidad de Los Andes, cuya hoja de trabajo es bastante amplia",* expresó.

© Ecoanalítica – Descargado por usuario no autenticado

INDICADORES ECONOMICOS

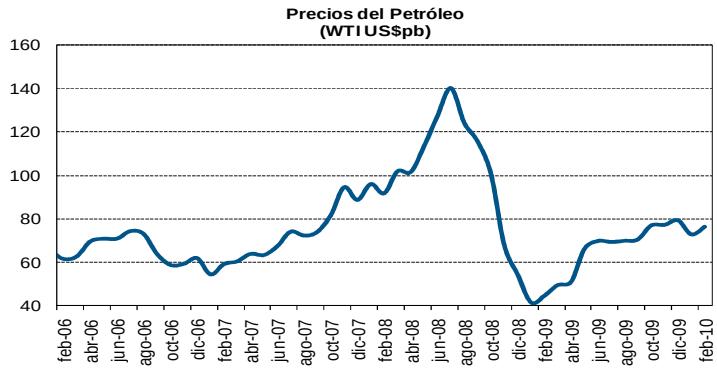

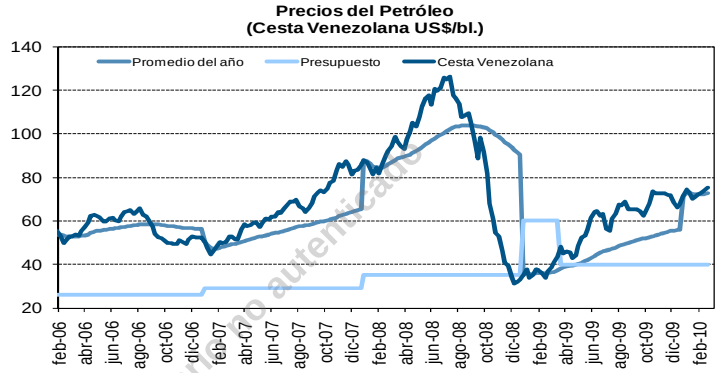

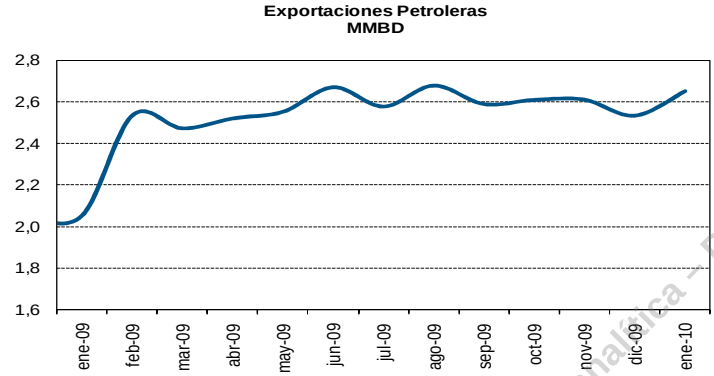

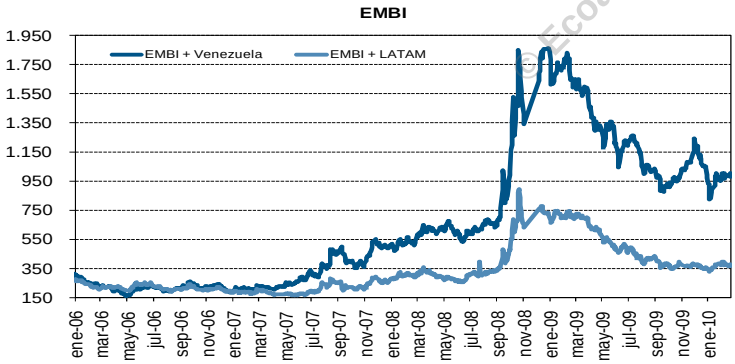

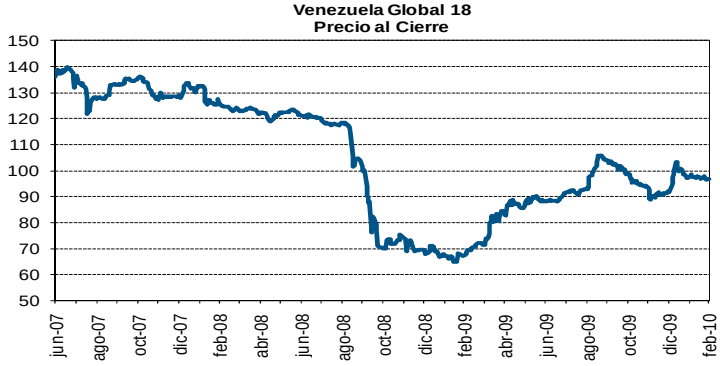

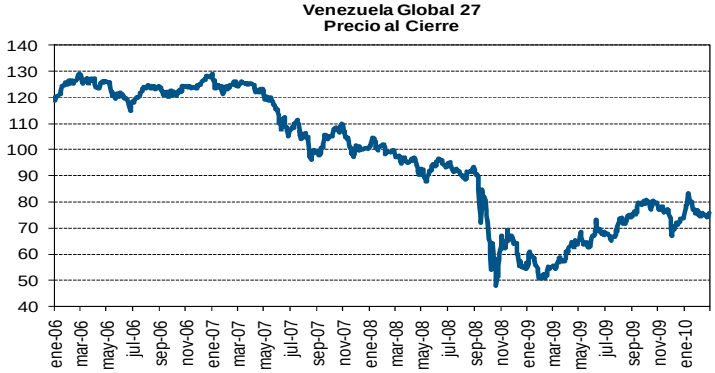

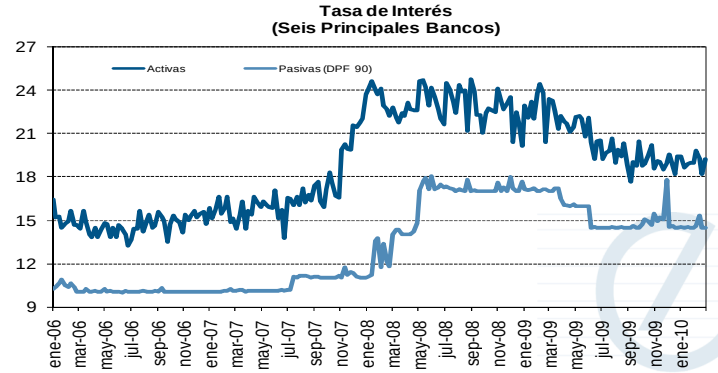

Ecoanalítica – Descargado por usuario no autenticado

Expansión Real (M2)

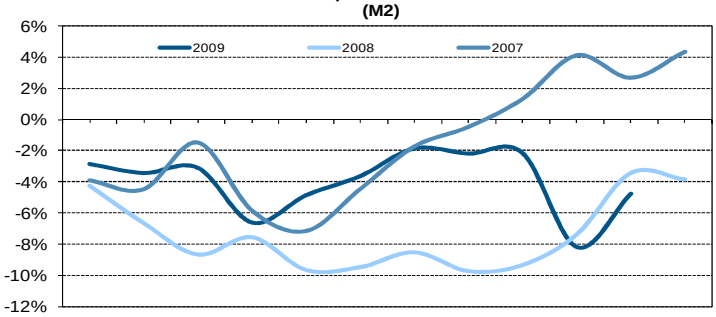

Inflación (últimos 12 meses)

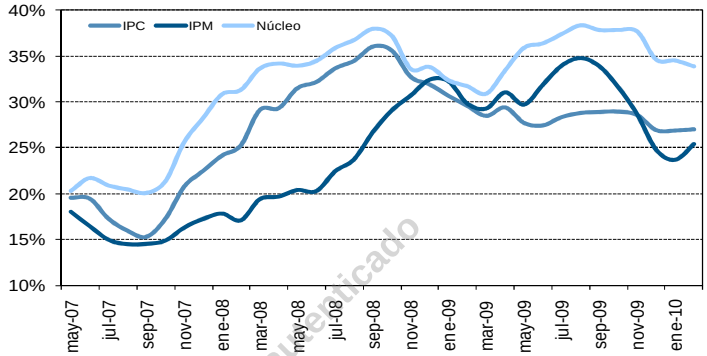

Gobierno Central (VEB Billones)

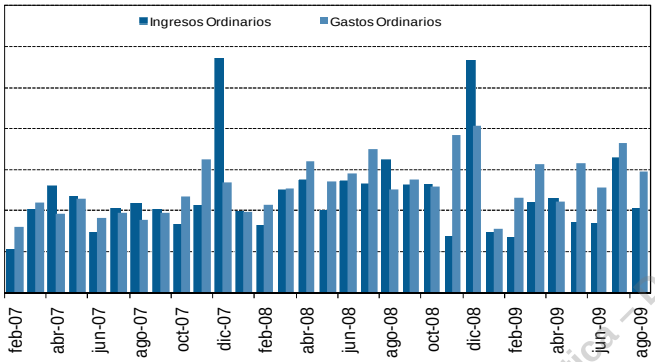

Recursos extrapresupuestarios del Estado (US $ MM)

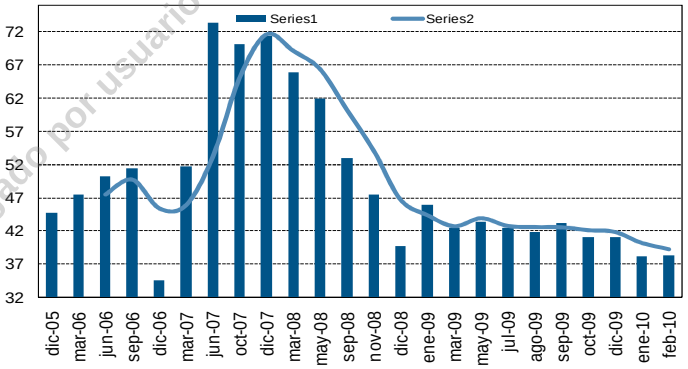

Volumen de Ventas (Variación %)

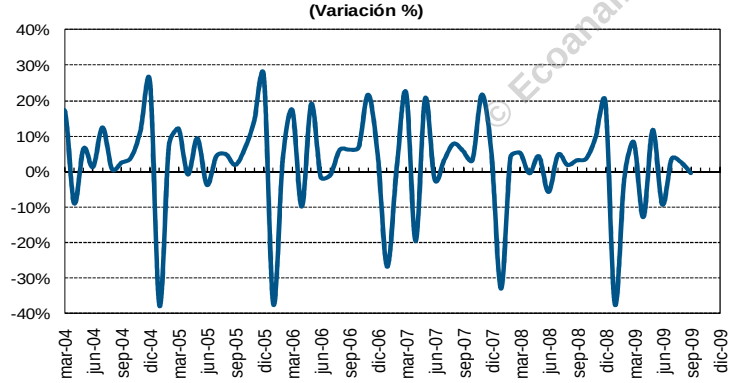

Venta de Vehículos (Miles de Unidades Vendidas)

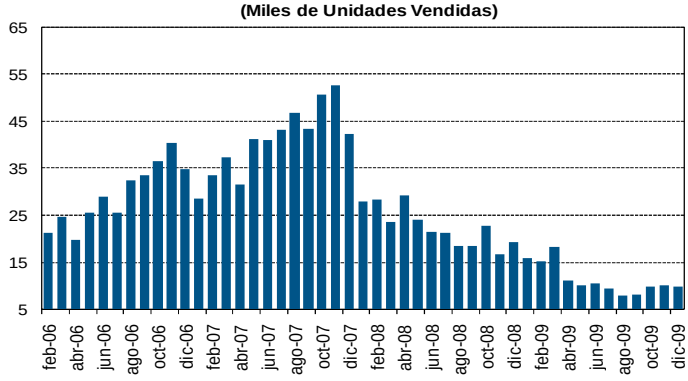

Tasa de desocupación

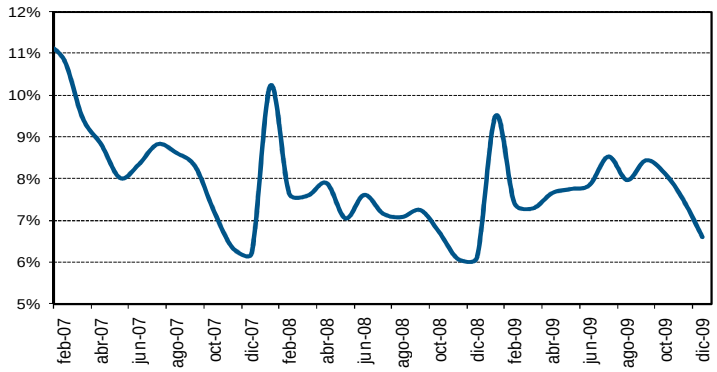

Liquidaciones - CADIVI (Millones de Dolares)

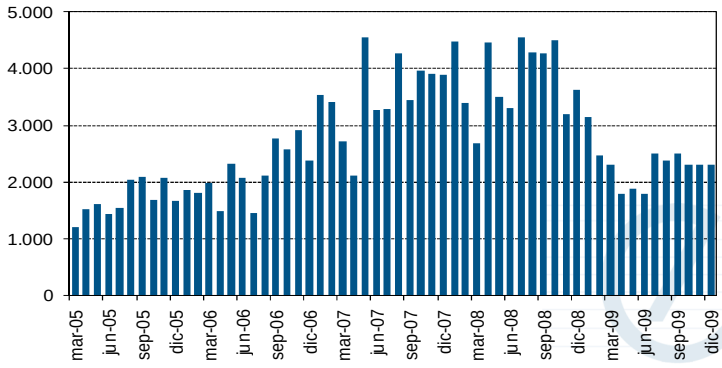

© Ecoanalítica - Descargado por usuario no autenticado